

INDIRIZZO CANTIERE:

Via San Martino, fraz. Vico - Palma Campania (NA)

OPERA DA REALIZZARE:

Lavori di adeguamento, messa in sicurezza, prevenzione e riduzione del rischio sismico connesso alla vulnerabilità degli elementi anche non strutturali della scuola materna ed elementare "A. De Curtis" in Via San Martino, fraz. Vico

COMMITTENTE:

Comune di Palma Campania

Piano di Sicurezza e Coordinamento

(art. 100 e all. XV del D.Lgs. 81/08 e s.m.i.)

Data: 08/06/2015	NOMINATIVO	FIRMA
Coordinatore per la progettazione	Arch. Lorenzo Scaraggi	
Coordinatore per l'esecuzione	Arch. Lorenzo Scaraggi	
Per avvenuta trasmissione del PSC al committente	Comune di Palma Campania	
Per avvenuta trasmissione del PSC al responsabile dei lavori	Comune di Palma Campania	

Il coordinatore per la progettazione

Sommaro

PREMESSA.....	3
1. DATI IDENTIFICATIVI DEL CANTIERE	5
1.1. RIFERIMENTO ALL'APPALTO.....	5
1.2. RIFERIMENTI AL CANTIERE	5
1.3. DESCRIZIONE ATTIVITÀ DI CANTIERE	5
2. VALUTAZIONE DEI RISCHI E AZIONI DI PREVENZIONE E PROTEZIONE	5
3. SOGGETTI DEL CANTIERE E DELLA SICUREZZA DI CANTIERE	7
3.1. ELENCO DELLE IMPRESE E DEI LAVORATORI AUTONOMI PRESENTI IN CANTIERE	8
4. ANALISI DELL'AREA DI CANTIERE	8
4.1. CARATTERISTICHE DEL SITO E OPERE CONFINANTI	8
5. LAYOUT DI CANTIERE	9
6. FASI DI ORGANIZZAZIONE	10
7. RELAZIONE DELL'ORGANIZZAZIONE DEL CANTIERE	17
8. ANALISI DELLE ATTIVITÀ SVOLTE NEL CANTIERE	17
9. VALUTAZIONE DEL RISCHIO RUMORE.....	85
9.1. GRUPPI OMOGENEI.....	87
10. MODALITÀ ORGANIZZATIVE, COOPERAZIONE, COORDINAMENTO E INFORMAZIONE	89
10.1. CRONOPROGRAMMA.....	89
10.2. MISURE DI COORDINAMENTO	91
10.3. USO COMUNE DI IMPIANTI E DOTAZIONI DI LAVORO	96
10.4. MODALITÀ DI COOPERAZIONE E COORDINAMENTO.....	97
11. STIMA DEI COSTI	99
12. ALLEGATI	103
12.1. ACCETTAZIONE DEL PIANO DI SICUREZZA E COORDINAMENTO.....	103
13. ALLEGATO I - SCHEDE OPERE PROVVISORIALI	104
14. ALLEGATO II - SCHEDE ATTREZZATURE	109
15. ALLEGATO III - SCHEDE SOSTANZE PERICOLOSE	129

PREMESSA

Il presente Piano di Sicurezza e Coordinamento (PSC) è redatto ai sensi dell'art. 131 c.3 del D.Lgs. N. 163/2006, dell'art. 100 c.1, del D.Lgs. N. 81/08 e s.m.i. in conformità a quanto disposto dall'all. XV dello stesso decreto sui contenuti minimi dei piani di sicurezza.

Nella sua redazione sono state inoltre contemplate le disposizioni legislative:

Decreto legislativo 9 aprile 2008, n. 81 e s.m.i. Attuazione dell'articolo 1 della legge 3 agosto 2007, n. 123, in materia di tutela della salute e della sicurezza nei luoghi di lavoro. (GU n. 101 del 30-4-2008 - Suppl. Ordinario n.108) (art. 100);

Decreto legislativo 12 aprile 2006, n. 163 "Codice dei contratti pubblici relativi a lavori, servizi e forniture in attuazione delle direttive 2004/17/CE e 2004/18/CE" (art. 131);

D.P.R. 21 dicembre 1999, n. 554 – Regolamento di attuazione della legge quadro in materia di lavori pubblici (art. 41) fino all'emanazione del nuovo Regolamento;

D.Lgs. N. 81/08 e s.m.i. All. XV– Contenuti minimi dei piani di sicurezza nei cantieri temporanei o mobili.

1. L'obiettivo primario del PSC è stato quello di valutare tutti i rischi residui della progettazione e di indicare le azioni di prevenzione e protezione ritenute idonee, allo stato attuale, a ridurre i rischi medesimi entro limiti di accettabilità.

2. Il piano si compone delle seguenti sezioni principali:

identificazione e descrizione dell'opera;

individuazione dei soggetti con compiti di sicurezza;

analisi del contesto ed indicazione delle prescrizioni volte a combattere i relativi rischi rilevati;

organizzazione in sicurezza del cantiere, tramite:

relazione sulle prescrizioni organizzative;

lay-out di cantiere;

analisi ed indicazione delle prescrizioni di sicurezza per le fasi lavorative interferenti;

coordinamento dei lavori, tramite:

pianificazione dei lavori (diagramma di GANTT) secondo logiche produttive ed esigenze di sicurezza durante l'articolazione delle fasi lavorative;

prescrizioni sul coordinamento dei lavori, riportanti le misure che rendono compatibili attività altrimenti incompatibili;

stima dei costi della sicurezza;

organizzazione del servizio di pronto soccorso, antincendio ed evacuazione qualora non sia contrattualmente affidata ad una delle imprese e vi sia una gestione comune delle emergenze;

allegati.

Le prescrizioni contenute nel presente piano, pur ritenute sufficienti a garantire la sicurezza e la salubrità durante l'esecuzione dei lavori, richiedono ai fini dell'efficacia approfondimenti e dettagli operativi da parte delle imprese esecutrici.

Per tale motivo sarà cura dei datori di lavoro delle imprese esecutrici, nei rispettivi Piani operativi di sicurezza, fornire dettagli sull'organizzazione e l'esecuzione dei lavori, in coerenza con le prescrizioni riportate nel presente piano di sicurezza e coordinamento.

Contenuti minimi previsti del PSC (Allegato XV D.Lgs. 81/08 s.m.i.)		Riferimenti nel presente PSC
a)	L'identificazione e la descrizione dell'opera, esplicitata con: 1) l'indirizzo del cantiere; 2) la descrizione del contesto in cui è collocata l'area di cantiere;	Dati generali – Dati identificativi del cantiere
	3) una descrizione sintetica dell'opera, con particolare riferimento alle scelte progettuali, architettoniche, strutturali e tecnologiche;	Dati generali – Descrizione dell'opera
b)	L'individuazione dei soggetti con compiti di sicurezza, esplicitata con l'indicazione dei nominativi del responsabile dei lavori, del coordinatore per la sicurezza in fase di progettazione e, qualora già nominato, del coordinatore per la sicurezza in fase di esecuzione ed a cura dello stesso coordinatore per l'esecuzione con l'indicazione, prima dell'inizio dei singoli lavori, dei nominativi dei datori di lavoro delle imprese esecutrici e dei lavoratori autonomi;	Soggetti – Responsabile dei lavori, coordinatori ecc. Responsabilità – Descrizione compiti Imprese – Anagrafica imprese / Anagrafica lavoratore autonomo
c)	Una relazione concernente l'individuazione, l'analisi e la valutazione dei rischi in riferimento all'area ed all'organizzazione dello specifico cantiere, alle lavorazioni interferenti ed ai rischi aggiuntivi rispetto a quelli specifici propri dell'attività delle singole imprese esecutrici o dei lavoratori autonomi;	Lavorazioni – Fasi di cantiere
d)	Le scelte progettuali ed organizzative, le procedure, le misure preventive e protettive, in riferimento: 1) all'area di cantiere, ai sensi dei punti 2.2.1. e 2.2.4.;	Area di cantiere – Area del sito e del contesto
	2) all'organizzazione del cantiere, ai sensi dei punti 2.2.2. e 2.2.4.;	Organizzazione del cantiere: Layout; Fasi organizzative; Relazione organizzazione di cantiere;
	3) alle lavorazioni, ai sensi dei punti 2.2.3. e 2.2.4.;	Lavorazioni – Fasi di cantiere
e)	Le prescrizioni operative, le misure preventive e protettive ed i dispositivi di protezione individuale, in riferimento alle interferenze tra le lavorazioni, ai sensi dei punti 2.3.1., 2.3.2. e 2.3.3.;	Coordinamento lavori: Diagramma di Gantt Misure di coordinamento interferenze
f)	Le misure di coordinamento relative all'uso comune da parte di più imprese e lavoratori autonomi, come scelta di pianificazione lavori finalizzata alla sicurezza, di apprestamenti, attrezzature, infrastrutture, mezzi e servizi di protezione collettiva di cui ai punti 2.3.4. e 2.3.5.;	Coordinamento lavori: Misure di coordinamento uso comune
g)	Le modalità organizzative della cooperazione e del coordinamento, nonché della reciproca informazione, fra i datori di lavoro e tra questi ed i lavoratori autonomi;	Coordinamento lavori: Modalità cooperazione e coordinamento
h)	L'organizzazione prevista per il servizio di pronto soccorso, antincendio ed evacuazione dei lavoratori, nel caso in cui il servizio di gestione delle emergenze è di tipo comune, nonché nel caso di cui all'articolo 104, comma 4; il PSC contiene anche i riferimenti telefonici delle strutture previste sul territorio al servizio del pronto soccorso e della prevenzione incendi;	Organizzazione del cantiere: Schede di emergenza
i)	La durata prevista delle lavorazioni, delle fasi di lavoro e, quando la complessità dell'opera lo richieda, delle sottofasi di lavoro, che costituiscono il cronoprogramma dei lavori, nonché l'entità presunta del cantiere espressa in uomini-giorno;	Coordinamento lavori: - Diagramma di Gantt
l)	La stima dei costi della sicurezza, ai sensi del punto 4.1.	Stima costi della sicurezza – Computo metrico

1. DATI IDENTIFICATIVI DEL CANTIERE

1.1. RIFERIMENTO ALL'APPALTO

COMMITTENTI	
Nominativo	Comune di Palma Campania
Ente rappresentato	Comune di Palma Campania
Indirizzo	Via Municipio - Palma Campania
Recapiti telefonici	- - Fax -

1.2. RIFERIMENTI AL CANTIERE

DATI CANTIERE	
Indirizzo	Via San Martino, fraz. Vico - Palma Campania (NA)
Collocazione urbanistica	Zona B
Data presunta inizio lavori	30/10/2015
Durata presunta lavori (gg lavorativi)	120
Ammontare presunto lavori [€]	339.613,63
Numero uomini-giorno	200

1.3. DESCRIZIONE ATTIVITÀ DI CANTIERE

Ristrutturazione di un fabbricato in muratura adibito a scuola elementare.

2. VALUTAZIONE DEI RISCHI E AZIONI DI PREVENZIONE E PROTEZIONE

La presente sezione costituisce adempimento a quanto disposto al punto 2.1.2.c) dell'Allegato XV al D.Lgs. 81/2008 e s.m.i. relativamente alle indicazioni sull'individuazione, l'analisi e la valutazione dei rischi concreti, con riferimento all'area ed all'organizzazione del cantiere, alle lavorazioni e alle loro interferenze.

L'obiettivo primario del presente documento è quello di individuare, analizzare e valutare tutti i rischi residui della progettazione e di indicare le azioni di prevenzione e protezione ritenute idonee, allo stato attuale delle conoscenze (fase progettuale), alla loro eliminazione o riduzione al minimo, entro limiti di accettabilità.

Pertanto, tutti i rischi segnalati nelle varie sezioni di questo documento, nonché la relativa valutazione, si riferiscono ai rischi di progettazione, cioè desunta dall'applicazione del progetto senza lo studio di sicurezza, in altri termini, in assenza di alcuno dei provvedimenti indicati nel presente documento. L'applicazione delle procedure e delle protezioni indicate nel presente documento consente di ricondurre il livello dei rischi entro limiti di accettabilità, cioè con il potenziale di fare danni facilmente reversibili (graffi o piccola ferita, ...) ma frequenti o di causare danni anche più elevati ma molto raramente.

La metodologia di valutazione adottata è quella "semiquantitativa" in ragione della quale il rischio (R) è rappresentato dal prodotto della probabilità (P) di accadimento dell'evento dannoso ad esso associato, variabile da 1 a 3, con la magnitudo (M), cioè dell'entità del danno, anch'essa variabile tra 1 e 3.

I significati della probabilità e della magnitudo al variare da 1 a 3 sono rispettivamente indicati nelle tabelle seguenti.

P	Livello di probabilità	Criterio di Valutazione
3	Probabile	- La mancanza rilevata può provocare un danno, anche se in modo automatico o diretto - È noto qualche episodio di cui alla mancanza ha fatto seguire il danno - Il verificarsi del danno ipotizzato susciterebbe una moderata sorpresa in azienda
2	Poco probabile	- La mancanza rilevata può provocare un danno solo in circostanze sfortunate di eventi. - Sono noti solo rarissimi episodi già verificatisi. - Il verificarsi del danno ipotizzato susciterebbe grande sorpresa.
1	Improbabile	- La mancanza rilevata può provocare un danno per la concomitanza di più eventi poco probabili indipendenti. - Non sono noti episodi già verificatisi. - Il verificarsi del danno susciterebbe incredulità

M	Livello del danno	Criterio di Valutazione
3	Grave	- Infortunio o episodio di esposizione acuta con effetti di invalidità parziale. Esposizione cronica con effetti irreversibili e/o parzialmente invalidanti.
2	Medio	Infortunio o episodio di esposizione acuta con inabilità reversibile. - Esposizione cronica con effetti reversibili.
1	Lieve	Infortunio o episodio di esposizione acuta con inabilità rapidamente reversibile. Esposizione cronica con effetti rapidamente reversibili

L'andamento del rischio, in funzione di "P" e di "M", è descritto da uno dei nove quadranti del grafico seguente.

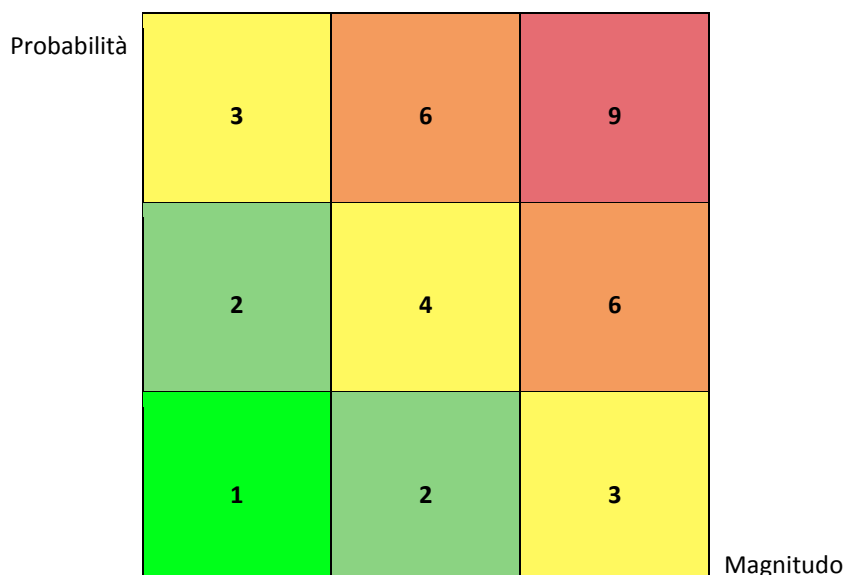

Pertanto, il significato del livello di rischio è il seguente:

Livello di rischio (R)	Probabilità (P)	Magnitudo (M)
molto basso	improbabile	lieve
basso	poco probabile	lieve
	improbabile	moderata
medio	probabile	lieve
	poco improbabile	moderata
alto	improbabile	grave
	poco probabile	grave
	probabile	moderata
molto alto	probabile	grave

3. SOGGETTI DEL CANTIERE E DELLA SICUREZZA DI CANTIERE

Coordinatore per la progettazione

Nominativo	Arch. Lorenzo Scaraggi
Indirizzo	Via Nola, 389 – 80040 San Gennaro Vesuviano (NA)
Codice Fiscale	SCRLNZ64P16H931R
Partita IVA	03128271214
Recapiti telefonici	081 8241759 – 335 6675398

Coordinatore per l'esecuzione

Nominativo	Arch. Lorenzo Scaraggi
Indirizzo	Via Nola, 389 – 80040 San Gennaro Vesuviano (NA)
Codice Fiscale	SCRLNZ64P16H931R
Partita IVA	03128271214
Recapiti telefonici	081 8241759 – 335 6675398

Responsabile dei lavori

Nominativo	Comune di Palma Campania
Indirizzo	Sede
Codice Fiscale	-
Partita IVA	-
Recapiti telefonici	- - Fax -

Direttore dei lavori

Nominativo	Arch. Marcello Sepe
Indirizzo	Via San Felice, 51 - Palma Campania (NA)
Codice Fiscale	-
Partita IVA	-
Recapiti telefonici	-- Fax -

3.1. ELENCO DELLE IMPRESE E DEI LAVORATORI AUTONOMI PRESENTI IN CANTIERE

Elenco imprese

Impresa affidataria	
Ragione sociale	-
Codice fiscale	-
Partita IVA	-
Indirizzo	--- (-)
Recapiti telefonici	-- Fax --
Datore di lavoro	Comune di Palma Campania
Lavori da eseguire	Intero cantiere

4. ANALISI DELL'AREA DI CANTIERE

4.1. CARATTERISTICHE DEL SITO E OPERE CONFINANTI

Caratteristiche generali del sito

Area pianeggiante e già delimitato da muretto e ringhiera.

Caratteristiche geologiche ed idrogeologiche

-

Opere confinanti

	Confini	Rischi prevedibili
Nord	-	-
Sud	-	-
Est	-	-
Ovest	-	-

5. LAYOUT DI CANTIERE

I

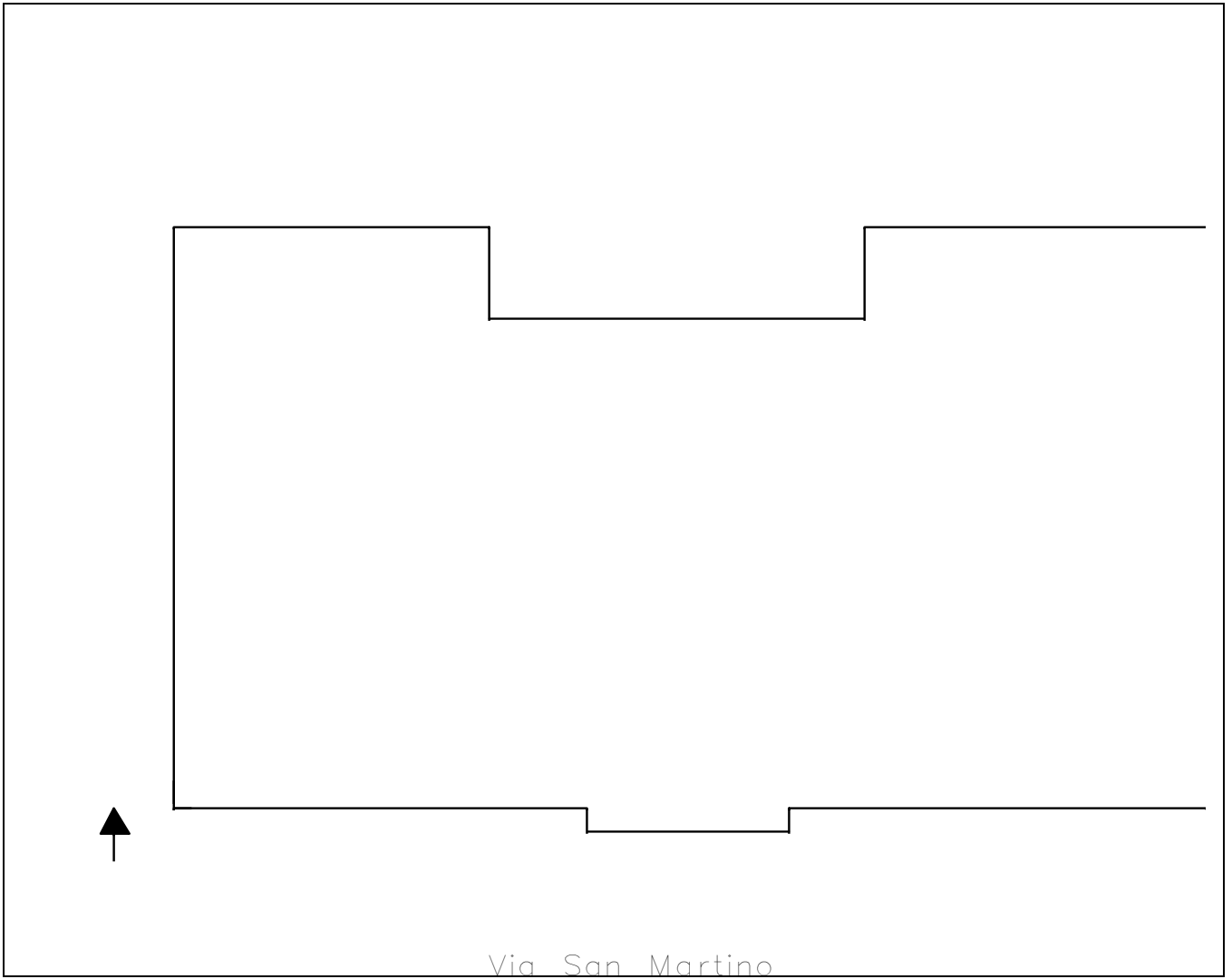

6. FASI DI ORGANIZZAZIONE

Elenco delle fasi organizzative

- Delimitazione con occupazione di suolo pubblico - allestimento
- Delimitazione con occupazione di suolo pubblico - smantellamento
- Deposito materiali cemento, laterizi e simili - allestimento
- Deposito materiali cemento, laterizi e simili - smantellamento

Delimitazione con occupazione di suolo pubblico - allestimento	
Categoria	Delimitazione area di cantiere
Descrizione (Tipo di intervento)	Lavori di realizzazione di recinzione dell'area di cantiere con parziale o totale occupazione di suolo pubblico (strada o marciapiede)
Fattori di rischio utilizzati nella fase	
Attrezzature	<ul style="list-style-type: none"> ▪ Autocarro ▪ Martello demolitore elettrico ▪ Utensili elettrici portatili
Rischi individuati nella fase	
Caduta a livello e scivolamento	Medio
Contatti con macchinari o organi in moto	Basso
Investimento	Molto alto
Microclima severo per lavori all'aperto	Medio
Movimentazione manuale dei carichi	Medio
Proiezione di schegge e frammenti di materiale	Basso
Punture, tagli, abrasioni, ferite	Basso
Rumore	Medio
Urti, colpi, impatti, compressioni	Basso
Procedure operative	
<p>Istruzioni di montaggio</p> <p>Il montaggio delle recinzioni o delimitazioni deve avvenire secondo le istruzioni ricevute, utilizzando attrezzature idonee e mantenute in buono stato di conservazione; gli addetti al montaggio devono fare uso dei dispositivi di protezione individuale in dotazione. Le operazioni di montaggio devono essere eseguite da lavoratori fisicamente idonei sotto la guida di una persona esperta. Il personale utilizzato durante le operazioni di montaggio deve essere suddiviso per mansioni ben definite per le quali deve aver ricevuto una informazione e formazione adeguata alle funzioni svolte.</p>	
Misure preventive e protettive	
<p>Contatti con macchinari o organi in moto</p> <p>Per l'esecuzione della fase lavorativa devono essere utilizzate solo attrezzature o mezzi da lavoro in possesso dei requisiti minimi di sicurezza, certificati dal costruttore secondo le indicazioni della direttiva macchine o conformi ai requisiti minimi di sicurezza. I lavoratori devono essere istruiti sul corretto utilizzo, e vigilare affinché i lavoratori non rimuovono o rendono inefficaci le protezioni in dotazione alle attrezzature per facilitarne l'esecuzione della fase. Le operazioni di regolazione, pulizia, cambio utensile e manutenzione devono essere eseguiti solo da personale competente secondo le indicazioni del costruttore ad attrezzatura spenta e priva di alimentazione elettrica. Durante l'utilizzo delle macchine, i lavoratori devono indossare i dpi prescritti dal costruttore nel libretto d'uso e manutenzione per la protezione dai rischi residui.</p>	

Investimento

La circolazione dei mezzi all'interno dell'area di cantiere, deve avvenire utilizzando i percorsi e gli spazi definiti nella planimetria di cantiere allegata al PSC e in assenza secondo le indicazioni del CSE. I mezzi all'interno del cantiere devono:- operare con il girofaro sempre acceso;- operare con i dispositivi sonori di retromarcia funzionanti;- nelle manovre di retromarcia o nei casi di scarsa visibilità, essere assistiti da personale di terra da postazione ben visibile all'autista;- procedere negli spostamenti con velocità a passo d'uomo. Le zone di cantiere in cui operano i mezzi meccanici devono essere segnalate, delimitate e sorvegliate da un preposto per impedire l'accesso nella zona di lavoro fino alla conclusione degli stessi. Le attività con i mezzi meccanici devono essere programmate in modo da evitare possibili interferenze con zone in cui si svolgono attività manuali. Gli addetti durante l'esecuzione della fase per la protezione dal rischio residuo devono indossare gli indumenti ad alta visibilità.

Proiezione di schegge e frammenti di materiale

Nei lavori che possono dare luogo a proiezione di schegge come la spaccatura o la scalpellatura di blocchi di pietra e simili, gli addetti utilizzano mezzi di protezione individuale (elmetto, guanti, visiere, tute, scarpe, occhiali). Viene verificata la presenza anomala di sporgenze sul materiale, che potrebbero scheggiarsi durante la lavorazione. Sono vietati, mediante avvisi e sbarramenti, la sosta e il transito nelle vicinanze per il personale non addetto ai lavori. Nelle lavorazioni che comportano la proiezione di materiali o schegge (taglio di materiali, smerigliature, getti, uso di lancia a pressione e lavorazioni simili) i lavoratori devono essere istruiti e vigilare affinché i lavoratori indossino sempre gli occhiali a maschera per la protezione degli occhi anche per le lavorazioni di breve durata. Nell'area di lavoro fino al completamento delle lavorazioni il personale non strettamente necessario alle lavorazioni deve essere allontanato.

Punture, tagli, abrasioni, ferite

Nelle attività lavorative ove è prevista la necessità di movimentare materiali con superfici ruvide, taglienti o pungenti, gli addetti incaricati devono indossare guanti antitaglio e scarpe di sicurezza. Durante l'uso delle attrezzature con parti o organi taglienti o capaci procurare lesioni all'operatore deve essere evitato il contatto del corpo con carter o protezioni contro i contatti accidentali. Ai lavoratori deve essere esplicitamente vietato rimuovere le protezioni per le operazioni di regolazione o manutenzione degli organi con l'attrezzatura in moto. Nelle attività di demolizione, smantellamento, preparazione gabbie, le parti sporgenti taglienti di materiali e opere devono essere protette al fine di evitare contatti accidentali.

Rumore

Le zone di lavoro in cui si svolgono attività rumorose (demolizioni, taglio dei materiali, perforazioni, scanalature e simili) devono essere segnalate in modo da evitare l'esposizione al rumore da parte dei non addetti ai lavori. Le macchine o attrezzature rumorose devono essere installate in aree di cantiere distanti da vie di transito, o da aree in cui si svolgono altre lavorazioni. Le attrezzature devono essere utilizzate e mantenute correttamente da parte dei lavoratori, secondo le istruzioni fornite dal fabbricante. Durante l'esecuzione di lavorazioni rumorose gli addetti per la protezione dal rischio residuo devono indossare tappi auricolari o cuffie.

Urti, colpi, impatti, compressioni

Gli urti, i colpi, gli impatti con parti mobili o fisse di macchine (bracci) o con materiali sospesi in movimentazione aerea, devono essere impediti limitando l'accesso alla zona pericolosa con barriere e segnali di richiamo di pericolo fino alla conclusione dei lavori. Le operazioni devono essere svolte sotto la sorveglianza di un preposto. Gli addetti durante la fase per la protezione dal rischio residuo devono indossare l'elmetto.

Dispositivi di protezione individuale forniti ai lavoratori occupati in cantiere

- Cuffia antirumore
- Elmetto di protezione
- Giubbotto termico antipioggia e antivento
- Guanti antitaglio
- Occhiali a mascherina
- Scarpe di sicurezza

Delimitazione con occupazione di suolo pubblico - smantellamento

Categoria	Delimitazione area di cantiere
Descrizione	Lavori di realizzazione di recinzione dell'area di cantiere con parziale o totale occupazione

(Tipo di intervento)	di suolo pubblico (strada o marciapiede)	
Fattori di rischio utilizzati nella fase		
Attrezzature	<ul style="list-style-type: none"> ▪ Autocarro ▪ Martello demolitore elettrico ▪ Utensili elettrici portatili 	
Rischi individuati nella fase		
Caduta a livello e scivolamento	Medio	
Contatti con macchinari o organi in moto	Basso	
Investimento	Molto alto	
Microclima severo per lavori all'aperto	Medio	
Movimentazione manuale dei carichi	Medio	
Proiezione di schegge e frammenti di materiale	Basso	
Punture, tagli, abrasioni, ferite	Basso	
Rumore	Medio	
Urti, colpi, impatti, compressioni	Basso	
Procedure operative		
<p>Istruzioni di smontaggio per gli addetti</p> <p>Lo smontaggio delle recinzioni o delimitazioni deve avvenire secondo le istruzioni ricevute, utilizzando attrezzature idonee e mantenute in buono stato di conservazione; gli addetti allo smontaggio devono fare uso dei dispositivi di protezione individuale in dotazione. Le operazioni di smontaggio devono essere eseguite da lavoratori fisicamente idonei sotto la guida di una persona esperta. Il personale utilizzato durante le operazioni di smontaggio deve essere suddiviso per mansioni ben definite per le quali deve aver ricevuto una informazione e formazione adeguata alle funzioni svolte.</p>		
Misure preventive e protettive		
<p>Contatti con macchinari o organi in moto</p> <p>Per l'esecuzione della fase lavorativa devono essere utilizzate solo attrezzature o mezzi da lavoro in possesso dei requisiti minimi di sicurezza, certificati dal costruttore secondo le indicazioni della direttiva macchine o conformi ai requisiti minimi di sicurezza. I lavoratori devono essere istruiti sul corretto utilizzo, e vigilare affinché i lavoratori non rimuovono o rendono inefficaci le protezioni in dotazione alle attrezzature per facilitarne l'esecuzione della fase. Le operazioni di regolazione, pulizia, cambio utensile e manutenzione devono essere eseguiti solo da personale competente secondo le indicazioni del costruttore ad attrezzatura spenta e priva di alimentazione elettrica. Durante l'utilizzo delle macchine, i lavoratori devono indossare i dpi prescritti dal costruttore nel libretto d'uso e manutenzione per la protezione dai rischi residui.</p>		
<p>Investimento</p> <p>La circolazione dei mezzi all'interno dell'area di cantiere, deve avvenire utilizzando i percorsi e gli spazi definiti nella planimetria di cantiere allegata al PSC e in assenza secondo le indicazioni del CSE. I mezzi all'interno del cantiere devono:- operare con il girofaro sempre acceso;- operare con i dispositivi sonori di retromarcia funzionanti;- nelle manovre di retromarcia o nei casi di scarsa visibilità, essere assistiti da personale di terra da postazione ben visibile all'autista;- procedere negli spostamenti con velocità a passo d'uomo. Le zone di cantiere in cui operano i mezzi meccanici devono essere segnalate, delimitate e sorvegliate da un preposto per impedire l'accesso nella zona di lavoro fino alla conclusione degli stessi. Le attività con i mezzi meccanici devono essere programmate in modo da evitare possibili interferenze con zone in cui si svolgono attività manuali. Gli addetti durante l'esecuzione della fase per la protezione dal rischio residuo devono indossare gli indumenti ad alta visibilità.</p>		
<p>Proiezione di schegge e frammenti di materiale</p> <p>Nei lavori che possono dare luogo a proiezione di schegge come la spaccatura o la scalpellatura di blocchi di pietra e simili, gli addetti utilizzano mezzi di protezione individuale (elmetto, guanti, visiere, tute, scarpe, occhiali). Viene</p>		

verificata la presenza anomala di sporgenze sul materiale, che potrebbero scheggiarsi durante la lavorazione. Sono vietati, mediante avvisi e sbarramenti, la sosta e il transito nelle vicinanze per il personale non addetto ai lavori. Nelle lavorazioni che comportano la proiezione di materiali o schegge (taglio di materiali, smerigliature, getti, uso di lancia a pressione e lavorazioni simili) i lavoratori devono essere istruiti e vigilare affinché i lavoratori indossino sempre gli occhiali a maschera per la protezione degli occhi anche per le lavorazioni di breve durata. Nell'area di lavoro fino al completamento delle lavorazioni il personale non strettamente necessario alle lavorazioni deve essere allontanato.

Punture, tagli, abrasioni, ferite

Nelle attività lavorative ove è prevista la necessità di movimentare materiali con superfici ruvide, taglienti o pungenti, gli addetti incaricati devono indossare guanti antitaglio e scarpe di sicurezza. Durante l'uso delle attrezzature con parti o organi taglienti o capaci procurare lesioni all'operatore deve essere evitato il contatto del corpo con carter o protezioni contro i contatti accidentali. Ai lavoratori deve essere esplicitamente vietato rimuovere le protezioni per le operazioni di regolazione o manutenzione degli organi con l'attrezzatura in moto. Nelle attività di demolizione, smantellamento, preparazione gabbie, le parti sporgenti taglienti di materiali e opere devono essere protette al fine di evitare contatti accidentali.

Rumore

Le zone di lavoro in cui si svolgono attività rumorose (demolizioni, taglio dei materiali, perforazioni, scanalature e simili) devono essere segnalate in modo da evitare l'esposizione al rumore da parte dei non addetti ai lavori. Le macchine o attrezzature rumorose devono essere installate in aree di cantiere distanti da vie di transito, o da aree in cui si svolgono altre lavorazioni. Le attrezzature devono essere utilizzate e mantenute correttamente da parte dei lavoratori, secondo le istruzioni fornite dal fabbricante. Durante l'esecuzione di lavorazioni rumorose gli addetti per la protezione dal rischio residuo devono indossare tappi auricolari o cuffie.

Urti, colpi, impatti, compressioni

Gli urti, i colpi, gli impatti con parti mobili o fisse di macchine (bracci) o con materiali sospesi in movimentazione aerea, devono essere impediti limitando l'accesso alla zona pericolosa con barriere e segnali di richiamo di pericolo fino alla conclusione dei lavori. Le operazioni devono essere svolte sotto la sorveglianza di un preposto. Gli addetti durante la fase per la protezione dal rischio residuo devono indossare l'elmetto.

Dispositivi di protezione individuale forniti ai lavoratori occupati in cantiere

- Cuffia antirumore
- Elmetto di protezione
- Giubbotto termico antipioggia e antivento
- Guanti antitaglio
- Occhiali a mascherina
- Scarpe di sicurezza

Deposito materiali cemento, laterizi e simili - allestimento

Categoria	Preparazione area stoccaggio o depositi materiali
Descrizione (Tipo di intervento)	Preparazione area di cantiere per stoccaggio provvisorio dei materiali o prodotti quali cemento, laterizi, blocchi e simili da utilizzare nelle varie fasi lavorative

Fattori di rischio utilizzati nella fase

Attrezzature	<ul style="list-style-type: none"> ▪ Autocarro con gru ▪ Pala ▪ Piccone
---------------------	--

Rischi individuati nella fase

Caduta a livello e scivolamento	Medio
Caduta di materiali dall'alto	Molto alto
Cedimento parti meccaniche delle macchine	Basso

Cesoimento, stritolamento	Alto
Contatti con macchinari o organi in moto	Basso
Crollo o ribaltamento materiali depositati	Basso
Folgorazione per contatto linee elettriche aeree	Molto alto
Microclima severo per lavori all'aperto	Medio
Movimentazione manuale dei carichi	Medio
Proiezione di schegge e frammenti di materiale	Basso
Punture, tagli, abrasioni, ferite	Basso
Rumore	Medio
Urti, colpi, impatti, compressioni	Basso

Misure preventive e protettive

Caduta di materiali dall'alto

Nell'esecuzione della fase lavorativa le cadute di masse materiali in posizione ferma o nel corso di maneggio e trasporto manuale o meccanico ed i conseguenti moti di crollo, scorrimento, caduta inclinata su pendii o verticale nel vuoto devono, essere impediti mediante la corretta sistemazione delle masse o attraverso l'adozione di misure atte a trattenere i corpi in relazione alla loro natura, forma e peso. Gli effetti dannosi conseguenti alla possibile caduta di masse materiali su persone o cose devono essere eliminati mediante dispositivi rigidi (mantovane parasassi, tettoie) o elastici (reti) di arresto aventi robustezza, forme e dimensioni proporzionate alle caratteristiche dei corpi in caduta. Quando i dispositivi di trattenuta o di arresto risultino mancanti o insufficienti, deve essere impedito l'accesso involontario alle zone di prevedibile caduta, segnalando convenientemente la natura del pericolo. Tutti gli addetti devono comunque fare uso del casco di protezione personale. Le postazioni fisse di lavoro devono essere ubicate lontano da ponteggi, da posti di lavoro sopraelevati, all'interno del raggio di azione degli apparecchi di sollevamento. Qualora per ragioni di spazio o necessità lavorative non sia possibile, le postazioni dovranno essere protette con tettoie o sottoimpalcati robusti di altezza 3 m. I depositi di materiali in cataste, pile e mucchi devono essere organizzati in modo da evitare crolli o cedimenti e permettere una sicura e agevole movimentazione.

Cedimento parti meccaniche delle macchine

Prima dell'utilizzo gli addetti sono obbligati a verificare l'efficienza delle parti soggette a vibrazioni, usura, ecc... e, nel caso riscontrino delle inefficienze, a comunicarle al preposto. Devono essere effettuati controlli iniziali e periodici di manutenzione e revisioni periodiche degli organi e dei dispositivi soggetti ad usura od a perdere le caratteristiche originarie secondo le indicazioni della casa costruttrice. I risultati dei controlli e i verbali di verifica devono essere registrati e conservati.

Cesoimento, stritolamento

Il cesoimento e lo stritolamento di parti del corpo tra elementi mobili di macchine e elementi fissi delle medesime o di opere, strutture provvisorie o altro, deve essere impedito limitando con mezzi materiali il percorso delle parti mobili o segregando stabilmente la zona pericolosa. Qualora ciò non risulti possibile deve essere installata una segnaletica appropriata e devono essere osservate opportune distanze di rispetto; ove del caso devono essere disposti comandi di arresto automatico e/o di emergenza in corrispondenza dei punti di potenziale pericolo.

Folgorazione per contatto linee elettriche aeree

In prossimità di linee elettriche aeree e/o elettrodotti deve essere rispettata la distanza di sicurezza minima di 5 m dalle parti più sporgenti del braccio della gru, autogru, beton pompa: viene considerato il massimo ingombro del carico comprensivo della possibile oscillazione qualora la distanza di sicurezza non può essere rispettata interpellare l'ente erogatore per la disattivazione della linea.

Punture, tagli, abrasioni, ferite

Nelle attività lavorative ove è prevista la necessità di movimentare materiali con superfici ruvide, taglienti o pungenti, gli addetti incaricati devono indossare guanti antitaglio e scarpe di sicurezza. Durante l'uso delle attrezzature con parti o organi taglienti o capaci procurare lesioni all'operatore deve essere evitato il contatto del corpo con carter o protezioni contro i contatti accidentali. Ai lavoratori deve essere esplicitamente vietato rimuovere le protezioni per le operazioni di regolazione o manutenzione degli organi con l'attrezzatura in

moto. Nelle attività di demolizione, smantellamento, preparazione gabbie, le parti sporgenti taglienti di materiali e opere devono essere protette al fine di evitare contatti accidentali.

Rumore

Le zone di lavoro in cui si svolgono attività rumorose (demolizioni, taglio dei materiali, perforazioni, scanalature e simili) devono essere segnalate in modo da evitare l'esposizione al rumore da parte dei non addetti ai lavori. Le macchine o attrezzature rumorose devono essere installate in aree di cantiere distanti da vie di transito, o da aree in cui si svolgono altre lavorazioni. Le attrezzature devono essere utilizzate e mantenute correttamente da parte dei lavoratori, secondo le istruzioni fornite dal fabbricante. Durante l'esecuzione di lavorazioni rumorose gli addetti per la protezione dal rischio residuo devono indossare tappi auricolari o cuffie.

Urti, colpi, impatti, compressioni

Gli urti, i colpi, gli impatti con parti mobili o fisse di macchine (bracci) o con materiali sospesi in movimentazione aerea, devono essere impediti limitando l'accesso alla zona pericolosa con barriere e segnali di richiamo di pericolo fino alla conclusione dei lavori. Le operazioni devono essere svolte sotto la sorveglianza di un preposto. Gli addetti durante la fase per la protezione dal rischio residuo devono indossare l'elmetto.

Dispositivi di protezione individuale forniti ai lavoratori occupati in cantiere

- Cuffia antirumore
- Elmetto di protezione
- Giubbotto termico antipioggia e antivento
- Guanti antitaglio
- Occhiali a mascherina
- Scarpe di sicurezza

Deposito materiali cemento, laterizi e simili - smantellamento

Categoria	Preparazione area stoccaggio o depositi materiali
Descrizione (Tipo di intervento)	Preparazione area di cantiere per stoccaggio provvisorio dei materiali o prodotti quali cemento, laterizi, blocchi e simili da utilizzare nelle varie fasi lavorative

Fattori di rischio utilizzati nella fase

Attrezzature	<ul style="list-style-type: none"> ▪ Autocarro con gru ▪ Pala ▪ Piccone
---------------------	--

Rischi individuati nella fase

Caduta a livello e scivolamento	Medio
Caduta di materiali dall'alto	Molto alto
Cedimento parti meccaniche delle macchine	Basso
Cesoimento, stritolamento	Alto
Contatti con macchinari o organi in moto	Basso
Crollo o ribaltamento materiali depositati	Basso
Folgorazione per contatto linee elettriche aeree	Molto alto
Microclima severo per lavori all'aperto	Medio
Movimentazione manuale dei carichi	Medio
Proiezione di schegge e frammenti di materiale	Basso
Punture, tagli, abrasioni, ferite	Basso

Rumore	Medio
Urti, colpi, impatti, compressioni	Basso
Misure preventive e protettive	
<p>Caduta di materiali dall'alto Nell'esecuzione della fase lavorativa le cadute di masse materiali in posizione ferma o nel corso di maneggio e trasporto manuale o meccanico ed i conseguenti moti di crollo, scorrimento, caduta inclinata su pendii o verticale nel vuoto devono, essere impediti mediante la corretta sistemazione delle masse o attraverso l'adozione di misure atte a trattenere i corpi in relazione alla loro natura, forma e peso. Gli effetti dannosi conseguenti alla possibile caduta di masse materiali su persone o cose devono essere eliminati mediante dispositivi rigidi (mantovane parasassi, tettoie) o elastici (reti) di arresto aventi robustezza, forme e dimensioni proporzionate alle caratteristiche dei corpi in caduta. Quando i dispositivi di trattenuta o di arresto risultino mancanti o insufficienti, deve essere impedito l'accesso involontario alle zone di prevedibile caduta, segnalando convenientemente la natura del pericolo. Tutti gli addetti devono comunque fare uso del casco di protezione personale. Le postazioni fisse di lavoro devono essere ubicate lontano da ponteggi, da posti di lavoro sopraelevati, all'interno del raggio di azione degli apparecchi di sollevamento. Qualora per ragioni di spazio o necessità lavorative non sia possibile, le postazioni dovranno essere protette con tettoie o sottoimpalcati robusti di altezza 3 m. I depositi di materiali in cataste, pile e mucchi devono essere organizzati in modo da evitare crolli o cedimenti e permettere una sicura e agevole movimentazione.</p> <p>Cedimento parti meccaniche delle macchine Prima dell'utilizzo gli addetti sono obbligati a verificare l'efficienza delle parti soggette a vibrazioni, usura, ecc... e, nel caso riscontrino delle inefficienze, a comunicarle al preposto. Devono essere effettuati controlli iniziali e periodici di manutenzione e revisioni periodiche degli organi e dei dispositivi soggetti ad usura od a perdere le caratteristiche originarie secondo le indicazioni della casa costruttrice. I risultati dei controlli e i verbali di verifica devono essere registrati e conservati.</p> <p>Cesoimento, stritolamento Il cesoimento e lo stritolamento di parti del corpo tra elementi mobili di macchine e elementi fissi delle medesime o di opere, strutture provvisorie o altro, deve essere impedito limitando con mezzi materiali il percorso delle parti mobili o segregando stabilmente la zona pericolosa. Qualora ciò non risulti possibile deve essere installata una segnaletica appropriata e devono essere osservate opportune distanze di rispetto; ove del caso devono essere disposti comandi di arresto automatico e/o di emergenza in corrispondenza dei punti di potenziale pericolo.</p> <p>Folgorazione per contatto linee elettriche aeree In prossimità di linee elettriche aeree e/o elettrodotti deve essere rispettata la distanza di sicurezza minima di 5 m dalle parti più sporgenti del braccio della gru, autogru, beton pompa: viene considerato il massimo ingombro del carico comprensivo della possibile oscillazione qualora la distanza di sicurezza non può essere rispettata interpellare l'ente erogatore per la disattivazione della linea.</p> <p>Punture, tagli, abrasioni, ferite Nelle attività lavorative ove è prevista la necessità di movimentare materiali con superfici ruvide, taglienti o pungenti, gli addetti incaricati devono indossare guanti antitaglio e scarpe di sicurezza. Durante l'uso delle attrezzature con parti o organi taglienti o capaci procurare lesioni all'operatore deve essere evitato il contatto del corpo con carter o protezioni contro i contatti accidentali. Ai lavoratori deve essere esplicitamente vietato rimuovere le protezioni per le operazioni di regolazione o manutenzione degli organi con l'attrezzatura in moto. Nelle attività di demolizione, smantellamento, preparazione gabbie, le parti sporgenti taglienti di materiali e opere devono essere protette al fine di evitare contatti accidentali.</p> <p>Rumore Le zone di lavoro in cui si svolgono attività rumorose (demolizioni, taglio dei materiali, perforazioni, scanalature e simili) devono essere segnalate in modo da evitare l'esposizione al rumore da parte dei non addetti ai lavori. Le macchine o attrezzature rumorose devono essere installate in aree di cantiere distanti da vie di transito, o da aree in cui si svolgono altre lavorazioni. Le attrezzature devono essere utilizzate e mantenute correttamente da parte dei lavoratori, secondo le istruzioni fornite dal fabbricante. Durante l'esecuzione di lavorazioni rumorose gli addetti per la protezione dal rischio residuo devono indossare tappi auricolari o cuffie.</p> <p>Urti, colpi, impatti, compressioni Gli urti, i colpi, gli impatti con parti mobili o fisse di macchine (bracci) o con materiali sospesi in movimentazione aerea, devono essere impediti limitando l'accesso alla zona pericolosa con barriere e segnali di richiamo di pericolo</p>	

fino alla conclusione dei lavori. Le operazioni devono essere svolte sotto la sorveglianza di un preposto. Gli addetti durante la fase per la protezione dal rischio residuo devono indossare l'elmetto.

Dispositivi di protezione individuale forniti ai lavoratori occupati in cantiere

- Cuffia antirumore
- Elmetto di protezione
- Giubbotto termico antipioggia e antivento
- Guanti antitaglio
- Occhiali a mascherina
- Scarpe di sicurezza

7. RELAZIONE DELL'ORGANIZZAZIONE DEL CANTIERE

Delimitazione area di cantiere - Delimitazione con occupazione di suolo pubblico

Preparazione area stoccaggio o depositi materiali - Deposito materiali cemento, laterizi e simili

8. ANALISI DELLE ATTIVITÀ SVOLTE NEL CANTIERE

Elenco delle fasi lavorative

- Demolizione di tramezzi
- Rimozione di apparecchi idro-sanitari
- Demolizione di pavimenti e rivestimenti interni
- Rimozione di impianti
- Demolizione di massetto
- Scavi a sezione obbligata a mano
- Fondazioni in cls armato (1)
- Rinforzo con tessuti in fibra di carbonio di muratura
- Divisori in laterizio
- Intonaco interno con macchina intonacatrice
- Rimozione di infissi interni
- Impianto idrico sanitario
- Pavimenti di varia natura
- Posa di pavimenti vinilici o in gomma
- Realizzazione di rivestimenti
- Installazione apparecchiature elettriche
- Posa in opera di battiscopa
- Posa delle apparecchiature igieniche
- Tinteggiatura pareti e soffitti a rullo/pennello
- Impermeabilizzazione coperture con guaina bituminosa

Demolizione di tramezzi

Categoria	Demolizioni di strutture portanti e non portanti
Descrizione (Tipo di intervento)	Demolizione di pareti divisorie.
Fattori di rischio utilizzati nella fase	
Attrezzature	<ul style="list-style-type: none"> ▪ Autocarro ▪ Compressore ▪ Martello ▪ Martello demolitore pneumatico

	▪ Utensili manuali
Rischi individuati nella fase	
Caduta a livello e scivolamento	Medio
Caduta dall'alto	Molto alto
Caduta di materiali dall'alto	Molto alto
Dermatiti, irritazioni cutanee, reazioni allergiche	Medio
Folgorazione per uso attrezzature elettriche	Medio
Movimentazione manuale dei carichi	Medio
Polveri inerti	Alto
Proiezione di schegge e frammenti di materiale	Basso
Punture, tagli, abrasioni, ferite	Basso
Rumore	Medio
Urti, colpi, impatti, compressioni	Basso
Vibrazioni	Medio
Procedure operative	
<p>Convogliamento del materiale</p> <p>Il materiale di risulta delle demolizioni non deve essere gettato dall'alto, ma deve essere trasportato con secchi oppure convogliato in appositi canali, il cui estremo inferiore non deve risultare ad altezza maggiore di due metri dal livello del piano di raccolta.</p> <p>I canali di scarico devono essere montati in modo che ogni tronco imbocchi nel tronco successivo; gli eventuali raccordi devono essere adeguatamente rinforzati.</p> <p>L'imboccatura superiore del canale deve essere protetta in modo che non possano cadervi accidentalmente persone.</p> <p>L'accesso allo sbocco dei canali di scarico per il caricamento ed il trasporto del materiale accumulato deve essere consentito soltanto dopo che sia stato sospeso lo scarico dall'alto.</p> <p>Il materiale di demolizione costituito da elementi pesanti od ingombranti, deve essere calato a terra con mezzi idonei quali imbragature, cassoni metallici.</p> <p>Muri</p> <p>La demolizione dei muri deve essere fatta servendosi di ponti di servizio indipendenti dall'opera in demolizione.</p> <p>Le demolizioni devono procedere dall'alto verso il basso.</p> <p>È vietato fare lavorare gli operai sui muri in demolizione.</p> <p>Protezione delle zone di transito</p> <p>I luoghi destinati al passaggio e al lavoro non devono presentare buche o sporgenze pericolose e devono essere mantenuti ordinati e puliti in modo da rendere sicuro il movimento ed il transito delle persone e dei mezzi di trasporto ed essere inoltre correttamente aerati ed illuminati nelle zone con scarsa luce.</p> <p>Le aperture nei muri prospicienti il vuoto o vani che abbiano una profondità superiore a m 0,50 devono essere munite di normale parapetto e tavole fermapiede oppure essere convenientemente sbarrate in modo da impedire la caduta di persone.</p> <p>I percorsi per la movimentazione dei carichi ed il dislocamento dei depositi devono essere scelti in modo da evitare quanto più possibile le interferenze con zone in cui si trovano persone.</p> <p>I percorsi pedonali interni al cantiere devono sempre essere mantenuti sgombri da attrezzature, materiali, macerie o altro capace di ostacolare il cammino degli operatori. Tutti gli addetti devono indossare calzature idonee.</p> <p>Il transito sotto ponti sospesi, ponti a sbalzo, scale aeree e simili deve essere impedito con barriere e segnaletica di richiamo del pericolo.</p> <p>Le aperture lasciate nei solai o nelle piattaforme di lavoro devono essere circondate da normale parapetto di metri 1 di altezza e da tavola fermapiede oppure devono essere coperte con tavolato solidamente fissato e di resistenza non inferiore a quella del piano di calpestio dei ponti di servizio (tavoloni in legno con sezioni trasversale di cm 30 di larghezza e di cm 5 di spessore).</p>	

Qualora le aperture vengano usate per il passaggio di materiali o di persone, un lato del parapetto può essere costituito da una barriera mobile non asportabile, che deve essere aperta soltanto per il tempo necessario al passaggio.

Protezione da sbalzi di temperatura

Dovrà essere impedito lo svolgimento di attività che comportino l'esposizione a condizioni climatiche/microclimatiche estreme o a variazioni eccessive delle stesse.

Quando i parametri velocità dell'aria (V.A.), umidità relativa (U.R.) e temperatura (T) determinano un clima/microclima esterno alla fascia del cosiddetto "benessere fisiologico" si dovranno.

prevedere misure tecnico-organizzative idonee (utilizzo di D.P.I., turnazione degli operai ecc...).

Misure preventive e protettive

Caduta a livello e scivolamento

Le vie di transito utilizzate dai lavoratori per gli spostamenti interni al cantiere:

- devono essere scelte in modo da evitare quanto più possibile, interferenze con altre zone in cui si svolgono altre lavorazioni in particolare demolizioni, lavori in quota, carichi sospesi;

- devono essere mantenute sgombre da attrezzature, da materiali, prolunghe, macerie o altro capace di ostacolare il cammino dei lavoratori. Qualora le lavorazioni richiedono l'occupazione di una o più vie di transito è necessario interdire la zona al transito con sbarramenti per impedire l'accesso alla zona fino al completamento dei lavori.

Per garantire l'accesso in modo sicuro ed agevole ai posti di lavoro in piano, in elevazione ed in profondità, la larghezza delle vie deve essere di almeno cm 60 e le pareti prospicienti il vuoto con profondità maggiore di 0,50 cm, devono essere protetti con parapetti di trattenuta di altezza di almeno 1 metro e struttura robusta.

Nelle zone in cui le lavorazioni richiedono la rimozione delle protezioni, o le protezioni siano ancora in allestimento, l'accesso alla zona di transito deve essere impedita con sbarramenti e segnaletica di richiamo del pericolo.

Le zone di transito e quelle di accesso ai posti di lavoro, devono essere illuminate secondo le necessità diurne e notturne.

Durante l'esecuzione della fase i lavoratori per la protezione dal rischio residuo specifico devono indossare scarpe di sicurezza con suola antiscivolo.

Caduta dall'alto

I parapetti fissi di protezione sul perimetro delle postazioni di lavoro o di transito prospicienti il vuoto (scale fisse in muratura, ballatoi, travi, solai, passerelle, e simili) devono possedere le seguenti caratteristiche minime:

- essere resistenti ad un sovraccarico orizzontale $> 1,00 \text{ kN/mq}$;

- avere una altezza minima di 1 metro;

- essere dotati di elemento fermapiEDE nella parte inferiore, di altezza $> 0,15$ metri;

- avere una altezza libera tra i correnti $< 0,47$ metri nel caso di inclinazione del solaio $< 10^\circ$, $< 0,25$ metri nel caso d'inclinazione del solaio $< 45^\circ$, $< 0,10$ metri nel caso d'inclinazione del solaio $< 60^\circ$;

- essere costruiti con materiale in grado di resistere agli agenti atmosferici.

Le passerelle, i camminamenti e le andatoie per il transito di persone e materiali installati sulle parti non praticabili della copertura (es. elementi di copertura non pedonabili, lucernari, cupolini, ecc...) e per passaggi sul vuoto devono possedere le seguenti caratteristiche minime:

- resistere alle sollecitazioni e ai sovraccarichi previsti per il passaggio di persone e per la movimentazione dei materiali;

- avere larghezza $> 0,60$ metri se destinate al solo transito di persone e $> 1,20$ metri se utilizzate anche per il trasporto di materiali;

- essere dotate sui lati aperti di parapetti aventi le caratteristiche sopra riportate;

- essere provviste di pavimentazione antiscivolo con aperture non attraversabili da una sfera di 35 mm e, se sovrastanti luoghi ove è possibile la permanenza o il passaggio di persone, non attraversabili da una sfera di 20 mm;

- le andatoie con pendenza $> 50 \%$ devono avere piani di calpestio listellati ad intervalli $< 0,40$ metri, interrotti da pianerottoli di riposo in funzione della lunghezza dell'andatoia.

Caduta di materiali dall'alto

Nell'esecuzione della fase lavorativa le cadute di masse materiali in posizione ferma o nel corso di maneggio e trasporto manuale o meccanico ed i conseguenti moti di crollo, scorrimento, caduta inclinata su pendii o verticale nel vuoto devono, essere impediti mediante la corretta sistemazione delle masse o attraverso l'adozione di misure atte a trattenere i corpi in relazione alla loro natura, forma e peso.

Gli effetti dannosi conseguenti alla possibile caduta di masse materiali su persone o cose devono essere eliminati

mediante dispositivi rigidi (mantovane parasassi, tettoie) o elastici (reti) di arresto aventi robustezza, forme e dimensioni proporzionate alle caratteristiche dei corpi in caduta.

Quando i dispositivi di trattenuta o di arresto risultino mancanti o insufficienti, deve essere impedito l'accesso involontario alle zone di prevedibile caduta, segnalando convenientemente la natura del pericolo. Tutti gli addetti devono comunque fare uso del casco di protezione personale.

Le postazioni fisse di lavoro devono essere ubicate lontano da ponteggi, da posti di lavoro sopraelevati, all'interno del raggio di azione degli apparecchi di sollevamento. Qualora per ragioni di spazio o necessità lavorative non sia possibile, le postazioni dovranno essere protette con tettoie o sottoimpalcati robusti di altezza 3 m.

I depositi di materiali in cataste, pile e mucchi devono essere organizzati in modo da evitare crolli o cedimenti e permettere una sicura e agevole movimentazione.

Folgorazione per uso attrezzature elettriche

Il quadro elettrico di derivazione utilizzato per l'alimentazione delle attrezzature elettriche nella fase, deve essere sistemato al piano in modo sicuro. I continui spostamenti possono essere causa di rottura e avaria dei dispositivi di sicurezza con rischio di contatti con parti in tensione e di corto circuito, occorre quindi verificare lo stato di conservazione del quadro elettrico di derivazione e la funzionalità del suo interruttore differenziale. In caso di malfunzionamento sospendere l'uso del quadro fino alla sua sostituzione.

I cavi elettrici, le prolunghe volanti devono essere sollevate dal piano di lavoro e sistemati in posizione sicura, lontano dal passaggio di personale, di materiale e di attrezzature.

Le spine delle apparecchiature portatili utilizzate nella fase devono essere inserite in prese con grado di protezione adeguato all'ambiente comunque almeno IP 55 e IP 67 in condizioni ambientali con presenza di acqua e polveri.

Le carcasse delle attrezzature elettriche fisse devono essere collegate all'impianto di terra per la protezione dei lavoratori dai rischi da contatti indiretti.

Tutti i materiali elettrici utilizzati nella fase devono essere sottoposti a manutenzione periodica secondo le indicazioni fornite dal costruttore.

Movimentazione manuale dei carichi

Usare il più possibile macchine ed attrezzature per la movimentazione dei carichi.

Usare attrezzatura idonea in base al tipo di materiale da movimentare: forche solo per materiale compatto, ceste per materiale di piccole dimensioni.

Afferrare il carico con due mani e sollevarlo gradualmente facendo in modo che lo sforzo sia supportato dai muscoli delle gambe, mantenendo il carico vicino al corpo, evitando possibilmente di spostare carichi situati a terra o sopra la testa.

Mantenere la schiena e le braccia rigide.

Evitare ampi movimenti di torsione o inclinazione del tronco.

In caso di lavori di movimentazione manuale della durata maggiore di un'ora, è prevista una pausa in rapporto di 1/5 (7 minuti circa/ora).

Non sollevare da solo pesi superiori ai 25 kg, ma richiedere l'aiuto di un altro lavoratore.

Polveri inerti

Durante l'esecuzione della fase si deve cercare di prevenire la formazione di polvere o comunque a limitarne la quantità prodotta e la sua diffusione all'intorno utilizzando le seguenti modalità:

- le operazioni che possono produrre polvere vengono effettuate con cautela cercando di non far cadere il materiale, ma depositandolo;
- la struttura da abbattere o il materiale da movimentare vengono abbondantemente bagnati con acqua, sempre che non siano presenti linee elettriche o che queste ultime siano disattivabili;
- durante il trasporto il materiale polverulento viene protetto con copertura in tessuto o materiale plastico;
- si evita, nei limiti del possibile di movimentare materiale polverulento in presenza di forte vento;
- gli operatori addetti sono dotati di: guanti, occhiali, tuta in tessuto impermeabile, maschera antipolvere e, nei casi più critici, di cappuccio.

I lavoratori interessati sono formati ed informati sulle corrette modalità operative ed in particolare su:

- importanza del prevenire la formazione di polvere;
- tecniche da applicare per minimizzare la formazione e la diffusione della polvere;
- importanza dei dpi e loro corretto utilizzo.

Proiezione di schegge e frammenti di materiale

Nei lavori che possono dare luogo a proiezione di schegge come la spaccatura o la scalpellatura di blocchi di pietra e simili, gli addetti utilizzano mezzi di protezione individuale (elmetto, guanti, visiere, tute, scarpe, occhiali).

Viene verificata la presenza anomala di sporgenze sul materiale, che potrebbero scheggiarsi durante la lavorazione.

Sono vietati, mediante avvisi e sbarramenti, la sosta e il transito nelle vicinanze per il personale non addetto ai lavori.

Nelle lavorazioni che comportano la proiezione di materiali o schegge (taglio di materiali, smerigliature, getti, uso di lancia a pressione e lavorazioni simili) i lavoratori devono essere istruiti e vigilare affinché i lavoratori indossino sempre gli occhiali a maschera per la protezione degli occhi anche per le lavorazioni di breve durata.

Nell'area di lavoro fino al completamento delle lavorazioni il personale non strettamente necessario alle lavorazioni deve essere allontanato.

Punture, tagli, abrasioni, ferite

Nelle attività lavorative ove è prevista la necessità di movimentare materiali con superfici ruvide, taglienti o pungenti, gli addetti incaricati devono indossare guanti antitaglio e scarpe di sicurezza.

Durante l'uso delle attrezzature con parti o organi taglienti o capaci procurare lesioni all'operatore deve essere evitato il contatto del corpo con carter o protezioni contro i contatti accidentali. Ai lavoratori deve essere esplicitamente vietato rimuovere le protezioni per le operazioni di regolazione o manutenzione degli organi con l'attrezzatura in moto.

Nelle attività di demolizione, smantellamento, preparazione gabbie, le parti sporgenti taglienti di materiali e opere devono essere protette al fine di evitare contatti accidentali.

Rumore

Le zone di lavoro in cui si svolgono attività rumorose (demolizioni, taglio dei materiali, perforazioni, scanalature e simili) devono essere segnalate in modo da evitare l'esposizione al rumore da parte dei non addetti ai lavori.

Le macchine o attrezzature rumorose devono essere installate in aree di cantiere distanti da vie di transito, o da aree in cui si svolgono altre lavorazioni.

Le attrezzature devono essere utilizzate e mantenute correttamente da parte dei lavoratori, secondo le istruzioni fornite dal fabbricante.

Durante l'esecuzione di lavorazioni rumorose gli addetti per la protezione dal rischio residuo devono indossare tappi auricolari o cuffie.

Urti, colpi, impatti, compressioni

Gli urti, i colpi, gli impatti con parti mobili o fisse di macchine (bracci) o con materiali sospesi in movimentazione aerea, devono essere impediti limitando l'accesso alla zona pericolosa con barriere e segnali di richiamo di pericolo fino alla conclusione dei lavori.

Le operazioni devono essere svolte sotto la sorveglianza di un preposto.

Gli addetti durante la fase per la protezione dal rischio residuo devono indossare l'elmetto.

Vibrazioni

Nella fase lavorativa ove sia previsto l'utilizzo diretto di utensili ed attrezzature comunque capaci di trasmettere vibrazioni al corpo dell'operatore, in particolare martelli elettrici o pneumatici, queste ultime devono essere dotate di tutte le soluzioni tecniche più efficaci per la protezione dei lavoratori (es. manici antivibrazioni, dispositivi di smorzamento, ecc..) ed essere mantenute in stato di perfetta efficienza.

L'organizzazione del lavoro deve prevedere la rotazione tra gli operatori.

Dispositivi di protezione individuale forniti ai lavoratori occupati in cantiere

- Cuffia antirumore
- Elmetto di protezione
- Facciale con valvola filtrante FFP3
- Guanti antitaglio
- Guanti per rischio chimico e microbiologico
- Imbracatura anticaduta
- Indumenti da lavoro
- Occhiali a mascherina
- Scarpe di sicurezza

Rimozione di apparecchi idro-sanitari

Categoria	Demolizioni di strutture portanti e non portanti
------------------	--

Descrizione (Tipo di intervento)	Rimozione di apparecchi idro - sanitari e relative tubazioni di alimentazione E di scarico.	
Fattori di rischio utilizzati nella fase		
Attrezzature	<ul style="list-style-type: none"> ▪ Pala ▪ Utensili elettrici portatili ▪ Utensili manuali 	
Rischi individuati nella fase		
Allergeni	Medio	
Caduta dall'alto	Molto alto	
Calore e fiamme per uso cannello	Alto	
Calore, fiamme, incendio	Medio	
Folgorazione per uso attrezzature elettriche	Medio	
Infezioni da microrganismi	Alto	
Movimentazione manuale dei carichi	Medio	
Polveri inerti	Alto	
Proiezione di schegge e frammenti di materiale	Basso	
Punture, tagli, abrasioni, ferite	Basso	
Rumore	Medio	
Urti, colpi, impatti, compressioni	Basso	
Procedure operative		
<p>Convogliamento del materiale</p> <p>Il materiale di risulta delle demolizione non deve essere gettato dall'alto, ma deve essere trasportato con secchi oppure convogliato in appositi canali, il cui estremo inferiore non deve risultare ad altezza maggiore di due metri dal livello del piano di raccolta.</p> <p>I canali di scarico devono essere montati in modo che ogni tronco imbocchi nel tronco successivo; gli eventuali raccordi devono essere adeguatamente rinforzati.</p> <p>L'imboccatura superiore del canale deve essere protetta in modo che non possano cadervi accidentalmente persone.</p> <p>L'accesso allo sbocco dei canali di scarico per il caricamento ed il trasporto del materiale accumulato deve essere consentito soltanto dopo che sia stato sospeso lo scarico dall'alto.</p> <p>Il materiale di demolizione costituito da elementi pesanti od ingombranti, deve essere calato a terra con mezzi idonei quali imbragature, cassoni metallici.</p> <p>Protezione delle zone di transito</p> <p>I luoghi destinati al passaggio e al lavoro non devono presentare buche o sporgenze pericolose e devono essere mantenuti ordinati e puliti in modo da rendere sicuro il movimento ed il transito delle persone e dei mezzi di trasporto ed essere inoltre correttamente aerati ed illuminati nelle zone con scarsa luce.</p> <p>Le aperture nei muri prospicienti il vuoto o vani che abbiano una profondità superiore a m 0,50 devono essere munite di normale parapetto e tavole fermapiede oppure essere convenientemente sbarrate in modo da impedire la caduta di persone.</p> <p>I percorsi per la movimentazione dei carichi ed il dislocamento dei depositi devono essere scelti in modo da evitare quanto più possibile le interferenze con zone in cui si trovano persone.</p> <p>I percorsi pedonali interni al cantiere devono sempre essere mantenuti sgombri da attrezzature, materiali, macerie o altro capace di ostacolare il cammino degli operatori. Tutti gli addetti devono indossare calzature idonee.</p> <p>Il transito sotto ponti sospesi, ponti a sbalzo, scale aeree e simili deve essere impedito con barriere e segnaletica di richiamo del pericolo.</p> <p>Le aperture lasciate nei solai o nelle piattaforme di lavoro devono essere circondate da normale parapetto di metri 1</p>		

di altezza e da tavola fermapiEDE oppure devono essere coperte con tavolato solidamente fissato e di resistenza non inferiore a quella del piano di calpestio dei ponti di servizio (tavoloni in legno con sezioni trasversale di cm 30 di larghezza e di cm 5 di spessore).

Qualora le aperture vengano usate per il passaggio di materiali o di persone, un lato del parapetto può essere costituito da una barriera mobile non asportabile, che deve essere aperta soltanto per il tempo necessario al passaggio.

Protezione da sbalzi di temperatura

Dovrà essere impedito lo svolgimento di attività che comportino l'esposizione a condizioni climatiche/microclimatiche estreme o a variazioni eccessive delle stesse.

Quando i parametri velocità dell'aria (V.A.), umidità relativa (U.R.) e temperatura (T) determinano un clima/microclima esterno alla fascia del cosiddetto "benessere fisiologico" si dovranno.

prevedere misure tecnico-organizzative idonee (utilizzo di D.P.I., turnazione degli operai ecc...).

Misure preventive e protettive

Calore e fiamme per uso cannello

Nei lavori di utilizzo del cannello per la stesa di guaina, in cui è previsto l'uso di fiamma libera è necessario preventivamente allontanare dalla zona dei lavori tutti i materiali infiammabili, facilmente infiammabili e combustibili. Qualora nella zona dei lavori siano presenti materiali infiammabili o combustibili che non possono essere rimossi, è necessario proteggere i materiali con teli ignifughi.

Le zone di lavoro in cui è previsto l'uso del cannello devono essere segnalate e interdette all'accesso con sbarramenti fino alla conclusione dei lavori.

Durante la fase per poter spegnere un principio di incendio è necessario tenere a disposizione nelle immediate vicinanze un estintore di 6 kg in polvere perfettamente efficiente e regolarmente sottoposto a controllo periodico semestrale.

Gli addetti durante l'esecuzione della fase per la protezione del rischio specifico devono indossare: guanti e grembiule per il calore, scarpe a sfilamento rapido.

Folgorazione per uso attrezzature elettriche

Il quadro elettrico di derivazione utilizzato per l'alimentazione delle attrezzature elettriche nella fase, deve essere sistemato al piano in modo sicuro. I continui spostamenti possono essere causa di rottura e avaria dei dispositivi di sicurezza con rischio di contatti con parti in tensione e di corto circuito, occorre quindi verificare lo stato di conservazione del quadro elettrico di derivazione e la funzionalità del suo interruttore differenziale. In caso di malfunzionamento sospendere l'uso del quadro fino alla sua sostituzione.

I cavi elettrici, le prolunghie volanti devono essere sollevate dal piano di lavoro e sistemati in posizione sicura, lontano dal passaggio di personale, di materiale e di attrezzature.

Le spine delle apparecchiature portatili utilizzate nella fase devono essere inserite in prese con grado di protezione adeguato all'ambiente comunque almeno IP 55 e IP 67 in condizioni ambientali con presenza di acqua e polveri.

Le carcasse delle attrezzature elettriche fisse devono essere collegate all'impianto di terra per la protezione dei lavoratori dai rischi da contatti indiretti.

Tutti i materiali elettrici utilizzati nella fase devono essere sottoposti a manutenzione periodica secondo le indicazioni fornite dal costruttore.

Movimentazione manuale dei carichi

Usare il più possibile macchine ed attrezzature per la movimentazione dei carichi.

Usare attrezzatura idonea in base al tipo di materiale da movimentare: forche solo per materiale compatto, ceste per materiale di piccole dimensioni.

Afferrare il carico con due mani e sollevarlo gradualmente facendo in modo che lo sforzo sia supportato dai muscoli delle gambe, mantenendo il carico vicino al corpo, evitando possibilmente di spostare carichi situati a terra o sopra la testa.

Mantenere la schiena e le braccia rigide.

Evitare ampi movimenti di torsione o inclinazione del tronco.

In caso di lavori di movimentazione manuale della durata maggiore di un'ora, è prevista una pausa in rapporto di 1/5 (7 minuti circa/ora).

Non sollevare da solo pesi superiori ai 25 kg, ma richiedere l'aiuto di un altro lavoratore.

Proiezione di schegge e frammenti di materiale

Nei lavori che possono dare luogo a proiezione di schegge come la spaccatura o la scalpellatura di blocchi di pietra e simili, gli addetti utilizzano mezzi di protezione individuale (elmetto, guanti, visiere, tute, scarpe, occhiali).

Viene verificata la presenza anomala di sporgenze sul materiale, che potrebbero scheggiarsi durante la lavorazione. Sono vietati, mediante avvisi e sbarramenti, la sosta e il transito nelle vicinanze per il personale non addetto ai lavori.

Nelle lavorazioni che comportano la proiezione di materiali o schegge (taglio di materiali, smerigliature, getti, uso di lancia a pressione e lavorazioni simili) i lavoratori devono essere istruiti e vigilare affinché i lavoratori indossino sempre gli occhiali a maschera per la protezione degli occhi anche per le lavorazioni di breve durata.

Nell'area di lavoro fino al completamento delle lavorazioni il personale non strettamente necessario alle lavorazioni deve essere allontanato.

Punture, tagli, abrasioni, ferite

Nelle attività lavorative ove è prevista la necessità di movimentare materiali con superfici ruvide, taglienti o pungenti, gli addetti incaricati devono indossare guanti antitaglio e scarpe di sicurezza.

Durante l'uso delle attrezzature con parti o organi taglienti o capaci procurare lesioni all'operatore deve essere evitato il contatto del corpo con carter o protezioni contro i contatti accidentali. Ai lavoratori deve essere esplicitamente vietato rimuovere le protezioni per le operazioni di regolazione o manutenzione degli organi con l'attrezzatura in moto.

Nelle attività di demolizione, smantellamento, preparazione gabbie, le parti sporgenti taglienti di materiali e opere devono essere protette al fine di evitare contatti accidentali.

Rumore

Le zone di lavoro in cui si svolgono attività rumorose (demolizioni, taglio dei materiali, perforazioni, scanalature e simili) devono essere segnalate in modo da evitare l'esposizione al rumore da parte dei non addetti ai lavori.

Le macchine o attrezzature rumorose devono essere installate in aree di cantiere distanti da vie di transito, o da aree in cui si svolgono altre lavorazioni.

Le attrezzature devono essere utilizzate e mantenute correttamente da parte dei lavoratori, secondo le istruzioni fornite dal fabbricante.

Durante l'esecuzione di lavorazioni rumorose gli addetti per la protezione dal rischio residuo devono indossare tappi auricolari o cuffie.

Dispositivi di protezione individuale forniti ai lavoratori occupati in cantiere

- Camice o tuta monouso
- Cuffia antirumore
- Elmetto di protezione
- Facciale con valvola filtrante FFP3
- Grembiule di protezione per lavori di saldatura
- Guanti antitaglio
- Guanti contro il calore
- Guanti per rischio chimico e microbiologico
- Imbracatura anticaduta
- Indumenti da lavoro
- Occhiali a mascherina
- Scarpe di sicurezza

Demolizione di pavimenti e rivestimenti interni

Categoria	Demolizioni di strutture portanti e non portanti
Descrizione (Tipo di intervento)	Demolizione di pavimenti e rivestimenti interni e relativi sottofondi.
Fattori di rischio utilizzati nella fase	
Attrezzature	<ul style="list-style-type: none"> ▪ Autocarro ▪ Martello demolitore elettrico ▪ Utensili manuali
Opere provvisorie	<ul style="list-style-type: none"> ▪ Ponti su cavalletti

Rischi individuati nella fase	
Caduta a livello e scivolamento	Medio
Contatti con macchinari o organi in moto	Basso
Dermatiti, irritazioni cutanee, reazioni allergiche	Basso
Folgorazione per uso attrezzature elettriche	Alto
Intercettazione di reti di altre energie	Alto
Movimentazione manuale dei carichi	Alto
Polveri inerti	Alto
Proiezione di schegge e frammenti di materiale	Basso
Punture, tagli, abrasioni, ferite	Basso
Rumore	Alto
Urti, colpi, impatti, compressioni	Medio
Vibrazioni	Alto
Procedure operative	
<p>Convogliamento del materiale Il materiale di risulta delle demolizioni non deve essere gettato dall'alto, ma deve essere trasportato con secchi oppure convogliato in appositi canali, il cui estremo inferiore non deve risultare ad altezza maggiore di due metri dal livello del piano di raccolta.</p> <p>I canali di scarico devono essere montati in modo che ogni tronco imbocchi nel tronco successivo; gli eventuali raccordi devono essere adeguatamente rinforzati.</p> <p>L'imboccatura superiore del canale deve essere protetta in modo che non possano cadervi accidentalmente persone.</p> <p>L'accesso allo sbocco dei canali di scarico per il caricamento ed il trasporto del materiale accumulato deve essere consentito soltanto dopo che sia stato sospeso lo scarico dall'alto.</p> <p>Il materiale di demolizione costituito da elementi pesanti od ingombranti, deve essere calato a terra con mezzi idonei quali imbragature, cassoni metallici.</p> <p>Lavori in prossimità di parti attive quando occorre effettuare lavori in prossimità di linee elettriche o di impianti elettrici con parti attive non protette o che per circostanze particolari si debbano ritenere non sufficientemente protette, ferme restando le norme di buona tecnica, si deve rispettare almeno una delle seguenti precauzioni:</p> <ol style="list-style-type: none"> mettere fuori tensione ed in sicurezza le parti attive per tutta la durata dei lavori; posizionare ostacoli rigidi (barriere isolanti) che impediscano l'avvicinamento alle parti attive; tenere a distanza di sicurezza, persone, macchine operatrici, apparecchi di sollevamento, ponteggi ed ogni altra attrezzatura. <p>Protezione delle zone di transito I luoghi destinati al passaggio e al lavoro non devono presentare buche o sporgenze pericolose e devono essere mantenuti ordinati e puliti in modo da rendere sicuro il movimento ed il transito delle persone e dei mezzi di trasporto ed essere inoltre correttamente aerati ed illuminati nelle zone con scarsa luce.</p> <p>Le aperture nei muri prospicienti il vuoto o vani che abbiano una profondità superiore a m 0,50 devono essere munite di normale parapetto e tavole fermapiede oppure essere convenientemente sbarrate in modo da impedire la caduta di persone.</p> <p>I percorsi per la movimentazione dei carichi ed il dislocamento dei depositi devono essere scelti in modo da evitare quanto più possibile le interferenze con zone in cui si trovano persone.</p> <p>I percorsi pedonali interni al cantiere devono sempre essere mantenuti sgombri da attrezzature, materiali, macerie o altro capace di ostacolare il cammino degli operatori. Tutti gli addetti devono indossare calzature idonee.</p> <p>Il transito sotto ponti sospesi, ponti a sbalzo, scale aeree e simili deve essere impedito con barriere e segnaletica di richiamo del pericolo.</p> <p>Le aperture lasciate nei solai o nelle piattaforme di lavoro devono essere circondate da normale parapetto di metri 1</p>	

di altezza e da tavola fermapiEDE oppure devono essere coperte con tavolato solidamente fissato e di resistenza non inferiore a quella del piano di calpestio dei ponti di servizio (tavoloni in legno con sezioni trasversale di cm 30 di larghezza e di cm 5 di spessore).

Qualora le aperture vengano usate per il passaggio di materiali o di persone, un lato del parapetto può essere costituito da una barriera mobile non asportabile, che deve essere aperta soltanto per il tempo necessario al passaggio.

Protezione da sbalzi di temperatura

Dovrà essere impedito lo svolgimento di attività che comportino l'esposizione a condizioni climatiche/microclimatiche estreme o a variazioni eccessive delle stesse.

Quando i parametri velocità dell'aria (V.A.), umidità relativa (U.R.) e temperatura (T) determinano un clima/microclima esterno alla fascia del cosiddetto "benessere fisiologico" si dovranno.

prevedere misure tecnico-organizzative idonee (utilizzo di D.P.I., turnazione degli operai ecc...).

Misure preventive e protettive

Contatti con macchinari o organi in moto

Per l'esecuzione della fase lavorativa devono essere utilizzate solo attrezzature o mezzi da lavoro in possesso dei requisiti minimi di sicurezza, certificati dal costruttore secondo le indicazioni della direttiva macchine o conformi ai requisiti minimi di sicurezza.

I lavoratori devono essere istruiti sul corretto utilizzo, e vigilare affinché i lavoratori non rimuovono o rendono inefficaci le protezioni in dotazione alle attrezzature per facilitarne l'esecuzione della fase.

Le operazioni di regolazione, pulizia, cambio utensile e manutenzione devono essere eseguiti solo da personale competente secondo le indicazioni del costruttore ad attrezzatura spenta e priva di alimentazione elettrica.

Durante l'utilizzo delle macchine, i lavoratori devono indossare i dpi prescritti dal costruttore nel libretto d'uso e manutenzione per la protezione dai rischi residui.

Folgorazione per uso attrezzature elettriche

Il quadro elettrico di derivazione utilizzato per l'alimentazione delle attrezzature elettriche nella fase, deve essere sistemato al piano in modo sicuro. I continui spostamenti possono essere causa di rottura e avaria dei dispositivi di sicurezza con rischio di contatti con parti in tensione e di corto circuito, occorre quindi verificare lo stato di conservazione del quadro elettrico di derivazione e la funzionalità del suo interruttore differenziale. In caso di malfunzionamento sospendere l'uso del quadro fino alla sua sostituzione.

I cavi elettrici, le prolunghie volanti devono essere sollevate dal piano di lavoro e sistemati in posizione sicura, lontano dal passaggio di personale, di materiale e di attrezzature.

Le spine delle apparecchiature portatili utilizzate nella fase devono essere inserite in prese con grado di protezione adeguato all'ambiente comunque almeno IP 55 e IP 67 in condizioni ambientali con presenza di acqua e polveri.

Le carcasse delle attrezzature elettriche fisse devono essere collegate all'impianto di terra per la protezione dei lavoratori dai rischi da contatti indiretti.

Tutti i materiali elettrici utilizzati nella fase devono essere sottoposti a manutenzione periodica secondo le indicazioni fornite dal costruttore.

Intercettazione di reti di altre energie

Le reti di distribuzione di altre energie possono essere aeree o interrate ed in generale possono anche non presentare rischi particolari per i lavori limitrofi, ma possono essere danneggiate dai lavori medesimi (demolizioni, scavi, montaggio di strutture ed opere provvisorie, impianti). Ciò stante è sempre necessario metterle in sicurezza prima di eseguire i lavori e procedere con cautela durante l'esecuzione delle opere, con le stesse modalità già indicate per i lavori in prossimità o interferenti con le reti di elettricità, gas, acqua e fognaria.

Le procedure di emergenza devono essere stabilite di volta in volta definendole e concordandole con l'Ente esercente le reti di distribuzione delle energie presenti. In particolare nel caso di incidenti che provochino la interruzione del servizio è necessario poter contattare immediatamente l'Ente esercente tale rete per i provvedimenti del caso.

Polveri inerti

Durante l'esecuzione della fase si deve cercare di prevenire la formazione di polvere o comunque a limitarne la quantità prodotta e la sua diffusione all'intorno utilizzando le seguenti modalità:

- le operazioni che possono produrre polvere vengono effettuate con cautela cercando di non far cadere il materiale, ma depositandolo;
- la struttura da abbattere o il materiale da movimentare vengono abbondantemente bagnati con acqua, sempre che non siano presenti linee elettriche o che queste ultime siano disattivabili;

- durante il trasporto il materiale polverulento viene protetto con copertura in tessuto o materiale plastico;
- si evita, nei limiti del possibile di movimentare materiale polverulento in presenza di forte vento;
- gli operatori addetti sono dotati di: guanti, occhiali, tuta in tessuto impermeabile, maschera antipolvere e, nei casi più critici, di cappuccio.

I lavoratori interessati sono formati ed informati sulle corrette modalità operative ed in particolare su:

- importanza del prevenire la formazione di polvere;
- tecniche da applicare per minimizzare la formazione e la diffusione della polvere;
- importanza dei dpi e loro corretto utilizzo.

Proiezione di schegge e frammenti di materiale

Nei lavori che possono dare luogo a proiezione di schegge come la spaccatura o la scalpellatura di blocchi di pietra e simili, gli addetti utilizzano mezzi di protezione individuale (elmetto, guanti, visiere, tute, scarpe, occhiali).

Viene verificata la presenza anomala di sporgenze sul materiale, che potrebbero scheggiarsi durante la lavorazione.

Sono vietati, mediante avvisi e sbarramenti, la sosta e il transito nelle vicinanze per il personale non addetto ai lavori.

Nelle lavorazioni che comportano la proiezione di materiali o schegge (taglio di materiali, smerigliature, getti, uso di lancia a pressione e lavorazioni simili) i lavoratori devono essere istruiti e vigilare affinché i lavoratori indossino sempre gli occhiali a maschera per la protezione degli occhi anche per le lavorazioni di breve durata.

Nell'area di lavoro fino al completamento delle lavorazioni il personale non strettamente necessario alle lavorazioni deve essere allontanato.

Punture, tagli, abrasioni, ferite

Nelle attività lavorative ove è prevista la necessità di movimentare materiali con superfici ruvide, taglienti o pungenti, gli addetti incaricati devono indossare guanti antitaglio e scarpe di sicurezza.

Durante l'uso delle attrezzature con parti o organi taglienti o capaci procurare lesioni all'operatore deve essere evitato il contatto del corpo con carter o protezioni contro i contatti accidentali. Ai lavoratori deve essere esplicitamente vietato rimuovere le protezioni per le operazioni di regolazione o manutenzione degli organi con l'attrezzatura in moto.

Nelle attività di demolizione, smantellamento, preparazione gabbie, le parti sporgenti taglienti di materiali e opere devono essere protette al fine di evitare contatti accidentali.

Rumore

Le zone di lavoro in cui si svolgono attività rumorose (demolizioni, taglio dei materiali, perforazioni, scanalature e simili) devono essere segnalate in modo da evitare l'esposizione al rumore da parte dei non addetti ai lavori.

Le macchine o attrezzature rumorose devono essere installate in aree di cantiere distanti da vie di transito, o da aree in cui si svolgono altre lavorazioni.

Le attrezzature devono essere utilizzate e mantenute correttamente da parte dei lavoratori, secondo le istruzioni fornite dal fabbricante.

Durante l'esecuzione di lavorazioni rumorose gli addetti per la protezione dal rischio residuo devono indossare tappi auricolari o cuffie.

Urti, colpi, impatti, compressioni

Gli urti, i colpi, gli impatti con parti mobili o fisse di macchine (bracci) o con materiali sospesi in movimentazione aerea, devono essere impediti limitando l'accesso alla zona pericolosa con barriere e segnali di richiamo di pericolo fino alla conclusione dei lavori.

Le operazioni devono essere svolte sotto la sorveglianza di un preposto.

Gli addetti durante la fase per la protezione dal rischio residuo devono indossare l'elmetto.

Vibrazioni

Nella fase lavorativa ove sia previsto l'utilizzo diretto di utensili ed attrezzature comunque capaci di trasmettere vibrazioni al corpo dell'operatore, in particolare martelli elettrici o pneumatici, queste ultime devono essere dotate di tutte le soluzioni tecniche più efficaci per la protezione dei lavoratori (es. manici antivibrazioni, dispositivi di smorzamento, ecc...) ed essere mantenute in stato di perfetta efficienza.

L'organizzazione del lavoro deve prevedere la rotazione tra gli operatori.

Dispositivi di protezione individuale forniti ai lavoratori occupati in cantiere

- Cuffia antirumore
- Elmetto di protezione
- Facciale con valvola filtrante FFP3

<ul style="list-style-type: none"> ▪ Guanti antitaglio ▪ Guanti per rischio chimico e microbiologico ▪ Indumenti da lavoro ▪ Occhiali a mascherina ▪ Scarpe di sicurezza

Rimozione di impianti	
Categoria	Demolizioni di strutture portanti e non portanti
Descrizione (Tipo di intervento)	Rimozione di impianti in genere, reti di distribuzione impianti idro sanitari, canali di scarico per lo smaltimento delle acque nere e bianche, tubazioni e parti terminali dell'impianto di riscaldamento, condutture impianto elettrico.
Fattori di rischio utilizzati nella fase	
Attrezzature	<ul style="list-style-type: none"> ▪ Utensili manuali
Opere provvisorie	<ul style="list-style-type: none"> ▪ Scale a mano
Rischi individuati nella fase	
Caduta a livello e scivolamento	Medio
Caduta dall'alto	Molto alto
Caduta di materiali dall'alto	Molto alto
Calore e fiamme per uso cannello	Alto
Calore, fiamme, incendio	Medio
Dermatiti, irritazioni cutanee, reazioni allergiche	Medio
Folgorazione per uso attrezzature elettriche	Medio
Gas, vapori	Medio
Intercettazione di reti di altre energie	Molto alto
Movimentazione manuale dei carichi	Medio
Polveri inerti	Alto
Proiezione di schegge e frammenti di materiale	Basso
Punture, tagli, abrasioni, ferite	Basso
Rumore	Medio
Urti, colpi, impatti, compressioni	Basso
Procedure operative	
<p>Lavori in prossimità di parti attive quando occorre effettuare lavori in prossimità di linee elettriche o di impianti elettrici con parti attive non protette o che per circostanze particolari si debbano ritenere non sufficientemente protette, ferme restando le norme di buona tecnica, si deve rispettare almeno una delle seguenti precauzioni:</p> <p>a) mettere fuori tensione ed in sicurezza le parti attive per tutta la durata dei lavori;</p> <p>b) posizionare ostacoli rigidi (barriere isolanti) che impediscano l'avvicinamento alle parti attive;</p> <p>c) tenere a distanza di sicurezza, persone, macchine operatrici, apparecchi di sollevamento, ponteggi ed ogni altra attrezzatura.</p>	

Protezione delle zone di transito

I luoghi destinati al passaggio e al lavoro non devono presentare buche o sporgenze pericolose e devono essere mantenuti ordinati e puliti in modo da rendere sicuro il movimento ed il transito delle persone e dei mezzi di trasporto ed essere inoltre correttamente aerati ed illuminati nelle zone con scarsa luce.

Le aperture nei muri prospicienti il vuoto o vani che abbiano una profondità superiore a m 0,50 devono essere munite di normale parapetto e tavole fermapiede oppure essere convenientemente sbarrate in modo da impedire la caduta di persone.

I percorsi per la movimentazione dei carichi ed il dislocamento dei depositi devono essere scelti in modo da evitare quanto più possibile le interferenze con zone in cui si trovano persone.

I percorsi pedonali interni al cantiere devono sempre essere mantenuti sgombri da attrezzature, materiali, macerie o altro capace di ostacolare il cammino degli operatori. Tutti gli addetti devono indossare calzature idonee.

Il transito sotto ponti sospesi, ponti a sbalzo, scale aeree e simili deve essere impedito con barriere e segnaletica di richiamo del pericolo.

Le aperture lasciate nei solai o nelle piattaforme di lavoro devono essere circondate da normale parapetto di metri 1 di altezza e da tavola fermapiede oppure devono essere coperte con tavolato solidamente fissato e di resistenza non inferiore a quella del piano di calpestio dei ponti di servizio (tavoloni in legno con sezioni trasversale di cm 30 di larghezza e di cm 5 di spessore).

Qualora le aperture vengano usate per il passaggio di materiali o di persone, un lato del parapetto può essere costituito da una barriera mobile non asportabile, che deve essere aperta soltanto per il tempo necessario al passaggio.

Protezione da sbalzi di temperatura

Dovrà essere impedito lo svolgimento di attività che comportino l'esposizione a condizioni climatiche/microclimatiche estreme o a variazioni eccessive delle stesse.

Quando i parametri velocità dell'aria (V.A.), umidità relativa (U.R.) e temperatura (T) determinano un clima/microclima esterno alla fascia del cosiddetto "benessere fisiologico" si dovranno.

prevedere misure tecnico-organizzative idonee (utilizzo di D.P.I., turnazione degli operai ecc...).

Misure preventive e protettive**Caduta dall'alto**

I parapetti fissi di protezione sul perimetro delle postazioni di lavoro o di transito prospicienti il vuoto (scale fisse in muratura, ballatoi, travi, solai, passerelle, e simili) devono possedere le seguenti caratteristiche minime:

- essere resistenti ad un sovraccarico orizzontale > 1,00 kN/mq;
- avere una altezza minima di 1 metro;
- essere dotati di elemento fermapiede nella parte inferiore, di altezza > 0,15 metri;
- avere una altezza libera tra i correnti < 0,47 metri nel caso di inclinazione del solaio <10°, < 0,25 metri nel caso d'inclinazione del solaio < 45°, < 0,10 metri nel caso d'inclinazione del solaio < 60°;
- essere costruiti con materiale in grado di resistere agli agenti atmosferici.

Le passerelle, i camminamenti e le andatoie per il transito di persone e materiali installati sulle parti non praticabili della copertura (es. elementi di copertura non pedonabili, lucernari, cupolini, ecc...) e per passaggi sul vuoto devono possedere le seguenti caratteristiche minime:

- resistere alle sollecitazioni e ai sovraccarichi previsti per il passaggio di persone e per la movimentazione dei materiali;
- avere larghezza > 0,60 metri se destinate al solo transito di persone e > 1,20 metri se utilizzate anche per il trasporto di materiali;
- essere dotate sui lati aperti di parapetti aventi le caratteristiche sopra riportate;
- essere provviste di pavimentazione antisdrucchiolevole con aperture non attraversabili da una sfera di 35 mm e, se sovrastanti luoghi ove è possibile la permanenza o il passaggio di persone, non attraversabili da una sfera di 20 mm;
- le andatoie con pendenza > 50 % devono avere piani di calpestio listellati ad intervalli < 0,40 metri, interrotti da pianerottoli di riposo in funzione della lunghezza dell'andatoia.

Caduta di materiali dall'alto

Nell'esecuzione della fase lavorativa le cadute di masse materiali in posizione ferma o nel corso di maneggio e trasporto manuale o meccanico ed i conseguenti moti di crollo, scorrimento, caduta inclinata su pendii o verticale nel vuoto devono, essere impediti mediante la corretta sistemazione delle masse o attraverso l'adozione di misure atte a trattenere i corpi in relazione alla loro natura, forma e peso.

Gli effetti dannosi conseguenti alla possibile caduta di masse materiali su persone o cose devono essere eliminati mediante dispositivi rigidi (mantovane parasassi, tettoie) o elastici (reti) di arresto aventi robustezza, forme e

dimensioni proporzionate alle caratteristiche dei corpi in caduta.

Quando i dispositivi di trattenuta o di arresto risultino mancanti o insufficienti, deve essere impedito l'accesso involontario alle zone di prevedibile caduta, segnalando convenientemente la natura del pericolo. Tutti gli addetti devono comunque fare uso del casco di protezione personale.

Le postazioni fisse di lavoro devono essere ubicate lontano da ponteggi, da posti di lavoro sopraelevati, all'interno del raggio di azione degli apparecchi di sollevamento. Qualora per ragioni di spazio o necessità lavorative non sia possibile, le postazioni dovranno essere protette con tettoie o sottoimpalcati robusti di altezza 3 m.

I depositi di materiali in cataste, pile e mucchi devono essere organizzati in modo da evitare crolli o cedimenti e permettere una sicura e agevole movimentazione.

Calore e fiamme per uso cannello

Nei lavori di utilizzo del cannello per la stesa di guaina, in cui è previsto l'uso di fiamma libera è necessario preventivamente allontanare dalla zona dei lavori tutti i materiali infiammabili, facilmente infiammabili e combustibili. Qualora nella zona dei lavori siano presenti materiali infiammabili o combustibili che non possono essere rimossi, è necessario proteggere i materiali con teli ignifughi.

Le zone di lavoro in cui è previsto l'uso del cannello devono essere segnalate e interdette all'accesso con sbarramenti fino alla conclusione dei lavori.

Durante la fase per poter spegnere un principio di incendio è necessario tenere a disposizione nelle immediate vicinanze un estintore di 6 kg in polvere perfettamente efficiente e regolarmente sottoposto a controllo periodico semestrale.

Gli addetti durante l'esecuzione della fase per la protezione del rischio specifico devono indossare: guanti e grembiule per il calore, scarpe a sfilamento rapido.

Folgorazione per uso attrezzature elettriche

Il quadro elettrico di derivazione utilizzato per l'alimentazione delle attrezzature elettriche nella fase, deve essere sistemato al piano in modo sicuro. I continui spostamenti possono essere causa di rottura e avaria dei dispositivi di sicurezza con rischio di contatti con parti in tensione e di corto circuito, occorre quindi verificare lo stato di conservazione del quadro elettrico di derivazione e la funzionalità del suo interruttore differenziale. In caso di malfunzionamento sospendere l'uso del quadro fino alla sua sostituzione.

I cavi elettrici, le prolunghie volanti devono essere sollevate dal piano di lavoro e sistemati in posizione sicura, lontano dal passaggio di personale, di materiale e di attrezzature.

Le spine delle apparecchiature portatili utilizzate nella fase devono essere inserite in prese con grado di protezione adeguato all'ambiente comunque almeno IP 55 e IP 67 in condizioni ambientali con presenza di acqua e polveri.

Le carcasse delle attrezzature elettriche fisse devono essere collegate all'impianto di terra per la protezione dei lavoratori dai rischi da contatti indiretti.

Tutti i materiali elettrici utilizzati nella fase devono essere sottoposti a manutenzione periodica secondo le indicazioni fornite dal costruttore.

Movimentazione manuale dei carichi

Usare il più possibile macchine ed attrezzature per la movimentazione dei carichi.

Usare attrezzatura idonea in base al tipo di materiale da movimentare: forche solo per materiale compatto, ceste per materiale di piccole dimensioni.

Afferrare il carico con due mani e sollevarlo gradualmente facendo in modo che lo sforzo sia supportato dai muscoli delle gambe, mantenendo il carico vicino al corpo, evitando possibilmente di spostare carichi situati a terra o sopra la testa.

Mantenere la schiena e le braccia rigide.

Evitare ampi movimenti di torsione o inclinazione del tronco.

In caso di lavori di movimentazione manuale della durata maggiore di un'ora, è prevista una pausa in rapporto di 1/5 (7 minuti circa/ora).

Non sollevare da solo pesi superiori ai 25 kg, ma richiedere l'aiuto di un altro lavoratore.

Proiezione di schegge e frammenti di materiale

Nei lavori che possono dare luogo a proiezione di schegge come la spaccatura o la scalpellatura di blocchi di pietra e simili, gli addetti utilizzano mezzi di protezione individuale (elmetto, guanti, visiere, tute, scarpe, occhiali).

Viene verificata la presenza anomala di sporgenze sul materiale, che potrebbero scheggiarsi durante la lavorazione.

Sono vietati, mediante avvisi e sbarramenti, la sosta e il transito nelle vicinanze per il personale non addetto ai lavori.

Nelle lavorazioni che comportano la proiezione di materiali o schegge (taglio di materiali, smerigliature, getti, uso di lancia a pressione e lavorazioni simili) i lavoratori devono essere istruiti e vigilare affinché i lavoratori indossino

sempre gli occhiali a maschera per la protezione degli occhi anche per le lavorazioni di breve durata. Nell'area di lavoro fino al completamento delle lavorazioni il personale non strettamente necessario alle lavorazioni deve essere allontanato.

Punture, tagli, abrasioni, ferite

Nelle attività lavorative ove è prevista la necessità di movimentare materiali con superfici ruvide, taglienti o pungenti, gli addetti incaricati devono indossare guanti antitaglio e scarpe di sicurezza.

Durante l'uso delle attrezzature con parti o organi taglienti o capaci procurare lesioni all'operatore deve essere evitato il contatto del corpo con carter o protezioni contro i contatti accidentali. Ai lavoratori deve essere esplicitamente vietato rimuovere le protezioni per le operazioni di regolazione o manutenzione degli organi con l'attrezzatura in moto.

Nelle attività di demolizione, smantellamento, preparazione gabbie, le parti sporgenti taglienti di materiali e opere devono essere protette al fine di evitare contatti accidentali.

Rumore

Le zone di lavoro in cui si svolgono attività rumorose (demolizioni, taglio dei materiali, perforazioni, scanalature e simili) devono essere segnalate in modo da evitare l'esposizione al rumore da parte dei non addetti ai lavori.

Le macchine o attrezzature rumorose devono essere installate in aree di cantiere distanti da vie di transito, o da aree in cui si svolgono altre lavorazioni.

Le attrezzature devono essere utilizzate e mantenute correttamente da parte dei lavoratori, secondo le istruzioni fornite dal fabbricante.

Durante l'esecuzione di lavorazioni rumorose gli addetti per la protezione dal rischio residuo devono indossare tappi auricolari o cuffie.

Urti, colpi, impatti, compressioni

Gli urti, i colpi, gli impatti con parti mobili o fisse di macchine (bracci) o con materiali sospesi in movimentazione aerea, devono essere impediti limitando l'accesso alla zona pericolosa con barriere e segnali di richiamo di pericolo fino alla conclusione dei lavori.

Le operazioni devono essere svolte sotto la sorveglianza di un preposto.

Gli addetti durante la fase per la protezione dal rischio residuo devono indossare l'elmetto.

Dispositivi di protezione individuale forniti ai lavoratori occupati in cantiere

- Cuffia antirumore
- Elmetto di protezione
- Facciale con valvola filtrante FFP3
- Grembiule di protezione per lavori di saldatura
- Guanti antitaglio
- Guanti contro il calore
- Guanti per rischio chimico e microbiologico
- Imbracatura anticaduta
- Indumenti da lavoro
- Occhiali a mascherina
- Scarpe di sicurezza

Demolizione di massetto

Categoria	Demolizioni di strutture portanti e non portanti
Descrizione (Tipo di intervento)	Demolizione di massetto in calcestruzzo.
Fattori di rischio utilizzati nella fase	
Attrezzature	<ul style="list-style-type: none"> ▪ Autocarro ▪ Martello demolitore elettrico ▪ Utensili manuali
Rischi individuati nella fase	

Caduta a livello e scivolamento	Medio
Contatti con macchinari o organi in moto	Basso
Folgorazione per uso attrezzature elettriche	Medio
Inalazione di gas non combustibili (scarichi)	Alto
Intercettazione di reti di altre energie	Molto alto
Intercettazione di reti di distribuzione acqua	Alto
Intercettazione di reti di distribuzione di gas	Molto alto
Interferenze con altri mezzi	Alto
Investimento	Molto alto
Movimentazione manuale dei carichi	Alto
Oli minerali e derivati	Basso
Polveri inerti	Alto
Polveri, fibre	Medio
Proiezione di schegge e frammenti di materiale	Basso
Punture, tagli, abrasioni, ferite	Basso
Ribaltamento del mezzo cedimento fondo	Alto
Ribaltamento per smottamento ciglio scavo	Alto
Rumore	Medio
Urti, colpi, impatti, compressioni	Basso
Vibrazioni	Medio
Procedure operative	
<p>Convogliamento del materiale Il materiale di risulta delle demolizioni non deve essere gettato dall'alto, ma deve essere trasportato con secchi oppure convogliato in appositi canali, il cui estremo inferiore non deve risultare ad altezza maggiore di due metri dal livello del piano di raccolta. I canali di scarico devono essere montati in modo che ogni tronco imbocchi nel tronco successivo; gli eventuali raccordi devono essere adeguatamente rinforzati. L'imboccatura superiore del canale deve essere protetta in modo che non possano cadervi accidentalmente persone. L'accesso allo sbocco dei canali di scarico per il caricamento ed il trasporto del materiale accumulato deve essere consentito soltanto dopo che sia stato sospeso lo scarico dall'alto. Il materiale di demolizione costituito da elementi pesanti od ingombranti, deve essere calato a terra con mezzi idonei quali imbragature, cassoni metallici.</p> <p>Muri La demolizione dei muri deve essere fatta servendosi di ponti di servizio indipendenti dall'opera in demolizione. Le demolizioni devono procedere dall'alto verso il basso. È vietato fare lavorare gli operai sui muri in demolizione.</p> <p>Protezione delle zone di transito I luoghi destinati al passaggio e al lavoro non devono presentare buche o sporgenze pericolose e devono essere mantenuti ordinati e puliti in modo da rendere sicuro il movimento ed il transito delle persone e dei mezzi di trasporto ed essere inoltre correttamente aerati ed illuminati nelle zone con scarsa luce. Le aperture nei muri prospicienti il vuoto o vani che abbiano una profondità superiore a m 0,50 devono essere munite di normale parapetto e tavole fermapiè oppure essere convenientemente sbarrate in modo da impedire la caduta di persone.</p>	

I percorsi per la movimentazione dei carichi ed il dislocamento dei depositi devono essere scelti in modo da evitare quanto più possibile le interferenze con zone in cui si trovano persone.

I percorsi pedonali interni al cantiere devono sempre essere mantenuti sgombri da attrezzature, materiali, macerie o altro capace di ostacolare il cammino degli operatori. Tutti gli addetti devono indossare calzature idonee.

Il transito sotto ponti sospesi, ponti a sbalzo, scale aeree e simili deve essere impedito con barriere e segnaletica di richiamo del pericolo.

Le aperture lasciate nei solai o nelle piattaforme di lavoro devono essere circondate da normale parapetto di metri 1 di altezza e da tavola fermapiè oppure devono essere coperte con tavolato solidamente fissato e di resistenza non inferiore a quella del piano di calpestio dei ponti di servizio (tavoloni in legno con sezioni trasversale di cm 30 di larghezza e di cm 5 di spessore).

Qualora le aperture vengano usate per il passaggio di materiali o di persone, un lato del parapetto può essere costituito da una barriera mobile non asportabile, che deve essere aperta soltanto per il tempo necessario al passaggio.

Protezione da sbalzi di temperatura

Dovrà essere impedito lo svolgimento di attività che comportino l'esposizione a condizioni climatiche/microclimatiche estreme o a variazioni eccessive delle stesse.

Quando i parametri velocità dell'aria (V.A.), umidità relativa (U.R.) e temperatura (T) determinano un clima/microclima esterno alla fascia del cosiddetto "benessere fisiologico" si dovranno prevedere misure tecnico-organizzative idonee (utilizzo di D.P.I., turnazione degli operai ecc...).

Misure preventive e protettive

Inalazione di gas non combustibili (scarichi)

La potenziale inalazione di gas di combustione di automezzi viene minimizzata evitando di tenere accesi i mezzi più di quanto non sia strettamente necessario e mantenendo nella migliore efficienza lo stato di manutenzione dei motori.

Si evita di posizionare delle postazioni di lavoro fisse nell'area di manovra degli automezzi o nelle vicinanze di macchine dotate di motore a combustione interna.

Interferenze con altri mezzi

All'interno del cantiere, la circolazione degli automezzi e delle macchine semoventi deve essere regolata con norme il più possibile simili a quelle della circolazione su strade pubbliche, la velocità deve essere limitata a seconda delle caratteristiche e condizioni dei percorsi e dei mezzi.

Le strade devono essere atte a resistere al transito dei mezzi di cui è previsto l'impiego, con pendenze e curve adeguate alle possibilità dei mezzi stessi ed essere mantenute costantemente in condizioni soddisfacenti.

Le vie di transito non devono presentare buche o sporgenze pericolose e devono essere aerate e illuminate.

La larghezza delle strade e delle rampe deve essere tale da consentire un franco di almeno 0,70 metri oltre la sagoma di ingombro massimo dei mezzi previsti. Qualora il franco venga limitato ad un solo lato, devono essere realizzate, nell'altro lato, piazzole o nicchie di rifugio ad intervalli non superiori a 20 metri una dall'altra.

Tutti i mezzi mobili a motore devono essere provvisti di segnale acustico.

I mezzi mobili devono essere equipaggiati con girofaro, i mezzi di trasporto speciali (per esplosivi, di emergenza) devono essere equipaggiati con segnali speciali.

Il trasporto delle persone deve avvenire solo con mezzi appositi o all'interno delle cabine dei mezzi per trasporto materiali, se predisposte. Nelle manovre di retromarcia o in presenza di scarsa visibilità gli autisti devono essere assistiti da personale di terra nelle manovre.

Investimento

La circolazione dei mezzi all'interno dell'area di cantiere, deve avvenire utilizzando i percorsi e gli spazi definiti nella planimetria di cantiere allegata al PSC e in assenza secondo le indicazioni del CSE.

I mezzi all'interno del cantiere devono:

- operare con il girofaro sempre acceso;
- operare con i dispositivi sonori di retromarcia funzionanti;
- nelle manovre di retromarcia o nei casi di scarsa visibilità, essere assistiti da personale di terra da postazione ben visibile all'autista;
- procedere negli spostamenti con velocità a passo d'uomo.

Le zone di cantiere in cui operano i mezzi meccanici devono essere segnalate, delimitate e sorvegliate da un preposto per impedire l'accesso nella zona di lavoro fino alla conclusione degli stessi.

Le attività con i mezzi meccanici devono essere programmate in modo da evitare possibili interferenze con zone in cui si svolgono attività manuali.

Gli addetti durante l'esecuzione della fase per la protezione dal rischio residuo devono indossare gli indumenti ad alta visibilità.

Oli minerali e derivati

Durante le attività di manutenzione delle macchine e degli impianti i lavoratori possono essere esposti ad agenti chimici pericolosi (ad esempio oli minerali e derivati); in tal caso devono essere attivate le misure necessarie per impedire il contatto diretto degli stessi con la pelle dell'operatore. Gli addetti devono indossare indumenti protettivi, utilizzare i dpi specifici (occhiali per la protezione degli occhi e guanti per la protezione della cute).

Durante la fase i lavoratori devono osservare le norme igieniche evitando di bere, fumare e mangiare con le mani sporche.

Punture, tagli, abrasioni, ferite

Nelle attività lavorative ove è prevista la necessità di movimentare materiali con superfici ruvide, taglienti o pungenti, gli addetti incaricati devono indossare guanti antitaglio e scarpe di sicurezza.

Durante l'uso delle attrezzature con parti o organi taglienti o capaci procurare lesioni all'operatore deve essere evitato il contatto del corpo con carter o protezioni contro i contatti accidentali. Ai lavoratori deve essere esplicitamente vietato rimuovere le protezioni per le operazioni di regolazione o manutenzione degli organi con l'attrezzatura in moto.

Nelle attività di demolizione, smantellamento, preparazione gabbie, le parti sporgenti taglienti di materiali e opere devono essere protette al fine di evitare contatti accidentali.

Ribaltamento del mezzo cedimento fondo

Tutti i mezzi meccanici di movimentazione sono utilizzati per le pendenze massime per cui sono stati progettati.

La presenza di fossati o altri avvallamenti, che possono causare il ribaltamento dei mezzi, sono segnalati e transennati.

Sono adottate tutte le misure per assicurare la stabilità del mezzo in relazione al tipo e alle caratteristiche del percorso dei mezzi:

- prima di far accedere i mezzi sono verificate la consistenza e la portanza del terreno e quando è necessario si provvede al consolidamento ed all'allargamento delle stesse;
- la macchina è affidata a conduttori di provata esperienza ed utilizzata esclusivamente per il suo uso specifico;
- viene verificato periodicamente lo stato di usura dei pneumatici;
- il posto di guida delle macchine è protetto;
- il transito avviene sempre a velocità moderata;
- durante il caricamento del materiale sul mezzo di trasporto è vietata la presenza del conduttore nella cabina di guida.

Ribaltamento per smottamento ciglio scavo

Prima dell'inizio dei lavori sono controllate l'inclinazione delle pareti dello scavo e lo stato di conservazione delle armature predisposte.

Gli scavi sono sempre delimitati con degli steccati.

Le rampe di accesso allo scavo hanno pendenza adeguata e franco di almeno 70 cm oltre la sagoma di ingombro del veicolo.

La solidità e la portanza delle rampe sono verificate dalla direzione dei lavori prima di far accedere i mezzi.

E' vietato far stazionare e transitare le macchine nelle vicinanze dei bordi degli scavi: sono presenti cartelli a distanza regolamentare in modo da dare congruo preavviso.

La macchina è affidata a conduttori di provata esperienza.

Viene verificato periodicamente lo stato di usura dei pneumatici.

Il posto di guida delle macchine è protetto.

Tutte le rampe di accesso e i viottoli che hanno i lati prospicienti il vuoto con altezza superiore ai 50 cm sono dotati di parapetto normale.

Durante il caricamento del materiale sul mezzo di trasporto è vietata la presenza del conduttore nella cabina di guida.

Durante la fase di scarico è predisposto apposito fermo meccanico in prossimità del ciglio dello scavo.

Rumore

Le zone di lavoro in cui si svolgono attività rumorose (demolizioni, taglio dei materiali, perforazioni, scanalature e simili) devono essere segnalate in modo da evitare l'esposizione al rumore da parte dei non addetti ai lavori.

Le macchine o attrezzature rumorose devono essere installate in aree di cantiere distanti da vie di transito, o da aree in cui si svolgono altre lavorazioni.

Le attrezzature devono essere utilizzate e mantenute correttamente da parte dei lavoratori, secondo le istruzioni fornite dal fabbricante.

Durante l'esecuzione di lavorazioni rumorose gli addetti per la protezione dal rischio residuo devono indossare tappi auricolari o cuffie.

Vibrazioni

Nella fase lavorativa ove sia previsto l'utilizzo diretto di utensili ed attrezzature comunque capaci di trasmettere vibrazioni al corpo dell'operatore, in particolare martelli elettrici o pneumatici, queste ultime devono essere dotate di tutte le soluzioni tecniche più efficaci per la protezione dei lavoratori (es. manici antivibrazioni, dispositivi di smorzamento, ecc...) ed essere mantenute in stato di perfetta efficienza.

L'organizzazione del lavoro deve prevedere la rotazione tra gli operatori.

Contatti con macchinari o organi in moto

Per l'esecuzione della fase lavorativa devono essere utilizzate solo attrezzature o mezzi da lavoro in possesso dei requisiti minimi di sicurezza, certificati dal costruttore secondo le indicazioni della direttiva macchine o conformi ai requisiti minimi di sicurezza.

I lavoratori devono essere istruiti sul corretto utilizzo, e vigilare affinché i lavoratori non rimuovono o rendono inefficaci le protezioni in dotazione alle attrezzature per facilitarne l'esecuzione della fase.

Le operazioni di regolazione, pulizia, cambio utensile e manutenzione devono essere eseguiti solo da personale competente secondo le indicazioni del costruttore ad attrezzatura spenta e priva di alimentazione elettrica.

Durante l'utilizzo delle macchine, i lavoratori devono indossare i dpi prescritti dal costruttore nel libretto d'uso e manutenzione per la protezione dai rischi residui.

Folgorazione per uso attrezzature elettriche

Il quadro elettrico di derivazione utilizzato per l'alimentazione delle attrezzature elettriche nella fase, deve essere sistemato al piano in modo sicuro. I continui spostamenti possono essere causa di rottura e avaria dei dispositivi di sicurezza con rischio di contatti con parti in tensione e di corto circuito, occorre quindi verificare lo stato di conservazione del quadro elettrico di derivazione e la funzionalità del suo interruttore differenziale. In caso di malfunzionamento sospendere l'uso del quadro fino alla sua sostituzione.

I cavi elettrici, le prolunghie volanti devono essere sollevate dal piano di lavoro e sistemati in posizione sicura, lontano dal passaggio di personale, di materiale e di attrezzature.

Le spine delle apparecchiature portatili utilizzate nella fase devono essere inserite in prese con grado di protezione adeguato all'ambiente comunque almeno IP 55 e IP 67 in condizioni ambientali con presenza di acqua e polveri.

Le carcasse delle attrezzature elettriche fisse devono essere collegate all'impianto di terra per la protezione dei lavoratori dai rischi da contatti indiretti.

Tutti i materiali elettrici utilizzati nella fase devono essere sottoposti a manutenzione periodica secondo le indicazioni fornite dal costruttore.

Intercettazione di reti di altre energie

Le reti di distribuzione di altre energie possono essere aeree o interrate ed in generale possono anche non presentare rischi particolari per i lavori limitrofi, ma possono essere danneggiate dai lavori medesimi (demolizioni, scavi, montaggio di strutture ed opere provvisorie, impianti). Ciò stante è sempre necessario metterle in sicurezza prima di eseguire i lavori e procedere con cautela durante l'esecuzione delle opere, con le stesse modalità già indicate per i lavori in prossimità o interferenti con le reti di elettricità, gas, acqua e fognaria.

Le procedure di emergenza devono essere stabilite di volta in volta definendole e concordandole con l'Ente esercente le reti di distribuzione delle energie presenti. In particolare nel caso di incidenti che provochino la interruzione del servizio è necessario poter contattare immediatamente l'Ente esercente tale rete per i provvedimenti del caso.

Intercettazione di reti di distribuzione acqua

In presenza di reti di acqua che interferiscono con i lavori di scavo è necessario procedere con cautela, limitando le azioni di disturbo al contorno delle reti medesime (vibrazioni, scuotimenti, franamenti). Qualora i lavori interferiscano direttamente con le suddette reti è necessario mettere a nudo ed in sicurezza le tubazioni, procedendo manualmente e sotto la diretta sorveglianza di un preposto. Durante l'esecuzione delle suddette fasi di lavoro è necessario organizzare la pronta interruzione dell'alimentazione al tratto di rete interessata dai lavori, da attivare in caso di necessità.

Nel caso di rottura delle condutture di acqua è necessario contattare immediatamente l'ente esercente tale rete per sospendere l'erogazione e per gli interventi del caso. Nel contempo si deve provvedere all'allontanamento dei lavoratori dagli scavi e ad attivare i mezzi di esondazione (pompe) che devono risultare disponibili e facilmente

reperibili.

Intercettazione di reti di distribuzione di gas

Accertata la presenza di reti di gas che interferiscono con i lavori è necessario procedere con cautela nei lavori di scavo, limitando vibrazioni e scuotimenti del terreno e procedendo per strati successivi, evitando affondi che provochino il franamento del contorno. Quando tali lavori interferiscono direttamente con le reti è necessario mettere a nudo le tubazioni procedendo manualmente fino alla messa in sicurezza della tubazione interessata. I lavori devono essere eseguiti sotto la diretta sorveglianza di un preposto.

Durante i lavori deve essere vietato fumare o usare fiamme libere. Qualora non sia possibile disattivare il tratto di rete interessato è necessario attivare un sistema di comunicazione diretto ed immediato con l'Ente esercente tale rete per la sospensione dell'erogazione nel caso di pericolo.

Durante l'esecuzione dei lavori è necessario verificare, anche strumentalmente, la eventuale presenza di fughe di gas.

Polveri inerti

Durante l'esecuzione della fase si deve cercare di prevenire la formazione di polvere o comunque a limitarne la quantità prodotta e la sua diffusione all'intorno utilizzando le seguenti modalità:

- le operazioni che possono produrre polvere vengono effettuate con cautela cercando di non far cadere il materiale, ma depositandolo;
- la struttura da abbattere o il materiale da movimentare vengono abbondantemente bagnati con acqua, sempre che non siano presenti linee elettriche o che queste ultime siano disattivabili;
- durante il trasporto il materiale polverulento viene protetto con copertura in tessuto o materiale plastico;
- si evita, nei limiti del possibile di movimentare materiale polverulento in presenza di forte vento;
- gli operatori addetti sono dotati di: guanti, occhiali, tuta in tessuto impermeabile, maschera antipolvere e, nei casi più critici, di cappuccio.

I lavoratori interessati sono formati ed informati sulle corrette modalità operative ed in particolare su:

- importanza del prevenire la formazione di polvere;
- tecniche da applicare per minimizzare la formazione e la diffusione della polvere;
- importanza dei dpi e loro corretto utilizzo.

Proiezione di schegge e frammenti di materiale

Nei lavori che possono dare luogo a proiezione di schegge come la spaccatura o la scalpellatura di blocchi di pietra e simili, gli addetti utilizzano mezzi di protezione individuale (elmetto, guanti, visiere, tute, scarpe, occhiali).

Viene verificata la presenza anomala di sporgenze sul materiale, che potrebbero scheggiarsi durante la lavorazione.

Sono vietati, mediante avvisi e sbarramenti, la sosta e il transito nelle vicinanze per il personale non addetto ai lavori.

Nelle lavorazioni che comportano la proiezione di materiali o schegge (taglio di materiali, smerigliature, getti, uso di lancia a pressione e lavorazioni simili) i lavoratori devono essere istruiti e vigilare affinché i lavoratori indossino sempre gli occhiali a maschera per la protezione degli occhi anche per le lavorazioni di breve durata.

Nell'area di lavoro fino al completamento delle lavorazioni il personale non strettamente necessario alle lavorazioni deve essere allontanato.

Urti, colpi, impatti, compressioni

Gli urti, i colpi, gli impatti con parti mobili o fisse di macchine (bracci) o con materiali sospesi in movimentazione aerea, devono essere impediti limitando l'accesso alla zona pericolosa con barriere e segnali di richiamo di pericolo fino alla conclusione dei lavori.

Le operazioni devono essere svolte sotto la sorveglianza di un preposto.

Gli addetti durante la fase per la protezione dal rischio residuo devono indossare l'elmetto.

Polveri, fibre

Nelle lavorazioni che prevedono l'impiego di materiali in grana minuta o in polvere oppure fibrosi e nei lavori che comportano l'emissione di polveri o fibre dei materiali lavorati, la produzione e/o la diffusione delle stesse deve essere ridotta al minimo utilizzando tecniche e attrezzature idonee.

Al fine di limitare la diffusione e/o la produzione delle polveri è necessario:

- usare utensili a bassa velocità e dotati di sistemi aspiranti;
- bagnare i materiali;
- qualora i lavori siano eseguiti in ambienti confinati è opportuno compartimentare ove possibile le zone di lavoro;
- utilizzare dispositivi di protezione personale: maschere respiratorie o facciali filtranti marcati ce, con filtro almeno di tipo FFP2.

Le polveri e le fibre captate e quelle depositatesi, se dannose, devono essere sollecitamente raccolte ed eliminate con i mezzi e gli accorgimenti richiesti dalla loro natura.

Qualora la quantità di polveri o fibre presenti superi i limiti tollerati e comunque nelle operazioni di raccolta ed allontanamento di quantità importanti delle stesse, devono essere forniti ed utilizzati indumenti di lavoro e DPI idonei alle attività.

Dispositivi di protezione individuale forniti ai lavoratori occupati in cantiere

- Cuffia antirumore
- Elmetto di protezione
- Facciale con valvola filtrante FFP3
- Giubbino ad alta visibilità
- Guanti antitaglio
- Indumenti da lavoro
- Occhiali a mascherina
- Scarpe di sicurezza

Scavi a sezione obbligata a mano

Categoria	Scavi e rinterrati
Descrizione (Tipo di intervento)	La fase di lavoro prevede la realizzazione di scavi a sezione obbligata eseguiti a mano con attrezzi d'uso corrente.

Fattori di rischio utilizzati nella fase

Attrezzature	<ul style="list-style-type: none"> ▪ Pala ▪ Piccone
---------------------	---

Rischi individuati nella fase

Caduta dall'alto all'interno di scavi	Alto
Caduta di materiale all'interno di scavi	Alto
Movimentazione manuale dei carichi	Medio
Polveri inerti	Alto
Proiezione di schegge e frammenti di materiale	Basso
Punture, tagli, abrasioni, ferite	Basso
Seppellimento e sprofondamento scavo manuale	Alto

Procedure operative

Rischio seppellimento e sprofondamento

I lavori di scavo all'aperto o in sotterraneo, con mezzi meccanici, sono stati preceduti da un accertamento delle condizioni geomeccaniche del terreno al fine di verificare la sussistenza di una portata adeguata al peso delle attrezzature, macchine che vi devono operare, da calcoli specifici al fine di verificare la capacità della parete di auto sostenersi in assenza di opere di stabilizzazione ovvero l'altezza massima consentita e dall'analisi delle opere eventualmente esistenti nella zona interessata.

Sulla base delle informazioni ricavate dalla relazione, devono essere adottate tecniche di scavo adatte alle circostanze che garantiscano la stabilità della pareti, degli edifici, delle opere preesistenti e delle loro fondazioni.

Gli scavi devono essere realizzati in sicurezza secondo le indicazioni e armati come richiesto dalla natura del terreno, dall'inclinazione delle pareti e dalle altre circostanze influenti sulla stabilità ed in modo da impedire slittamenti, frane, crolli e da resistere a spinte pericolose, causate anche da piogge, infiltrazioni, cicli di gelo e disgelo.

La messa in opera manuale o meccanica delle armature deve di regola seguire immediatamente l'operazione di scavo. Le armature devono essere installate a diretto contatto con la facciata dello scavo e ove necessario, deve essere inserito materiale di ricalzo tra la facciata dello scavo e l'armatura. Nessun lavoratore deve operare al di

fuori dell'armatura di sostegno.

Devono essere predisposti percorsi e mezzi per il sicuro accesso ai posti di lavoro e per il rapido allontanamento in caso di emergenza.

Sul ciglio degli scavi devono essere vietati i depositi di materiali, l'installazione di macchine pesanti o fonti di vibrazioni e urti, il passaggio e la sosta di veicoli. In alternativa la parete dello scavo deve essere armata e puntellata in modo adeguato secondo schemi progettuali elaborati da un responsabile tecnico competente a cura dell'impresa esecutrice.

Rischio di caduta dall'alto

La presenza di scavi aperti deve essere in tutti i casi adeguatamente segnalata, e lungo i bordi devono essere allestiti conseguentemente alle operazioni di scavo idonee protezioni contro la caduta quali parapetti lignei, rete orso grill o simili.

La zona di avanzamento del fronte dello scavo deve essere chiaramente segnalata e delimitata e ne deve essere impedito l'accesso al personale non autorizzato. Qualora si verificano situazioni che possono comportare la caduta da un piano di lavoro ad un altro posto a quota inferiore, di norma con dislivello maggiore di 2 metri (ad esempio per la realizzazione di strutture di sostegno contro terra o di pozzi di fondazione), i lati accessibili dello scavo e/o del rilevato devono essere protetti con appositi parapetti.

L'attraversamento delle trincee e degli scavi in genere sarà realizzato mediante passerelle larghe almeno cm. 60 se destinate al passaggio pedonale ed almeno cm.120 se destinate al trasporto di materiale, munite sui due lati di parapetto con fasce fermapiede

Rischio investimento da mezzi in circolazione nell'area di cantiere

L'accesso dei mezzi in cantiere deve essere consentito dal capo cantiere dell'impresa affidataria o esecutrice. Lo spostamento dei mezzi in cantiere deve essere effettuato alla presenza di un addetto incaricato dall'impresa affidataria.

Durante l'esecuzione della fase si deve interdire al personale di circolare nel raggio di azione delle macchine operatrici. Avvicinarsi solo a macchina spenta ed utensile a terra. Dotare i mezzi di segnalatore acustico di marcia indietro.

Divieto assoluto di eseguire lavorazioni manuali vicino ai mezzi operatrici in movimento.

Rischio di caduta di materiale dall'alto all'interno dello scavo

L'avvicinamento dei mezzi meccanici ai bordi superiori degli scavi devono essere limitati con sistemi di sicuro arresto al fine di evitare il loro pericoloso avvicinamento (es. travi fissate a terra con paletti metallici). I cigli superiori degli scavi devono essere tenuti puliti e sgombri da materiali e protetti con teli impermeabili per evitare gli effetti erosivi dell'acqua piovana. I parapetti del ciglio superiore devono risultare convenientemente arretrati e/o provvisti di tavola fermapiede, anche al fine di evitare la caduta di materiali a ridosso dei posti di lavoro a fondo scavo.

Prima dell'accesso del personale al fondo dello scavo è necessario effettuare il disgiungimento e, ove del caso, proteggere le pareti.

Rischio di elettrocuzione per la presenza di linee elettriche

Prima di iniziare le attività deve essere effettuata una ricognizione dei luoghi dei lavori al fine di individuare la eventuale esistenza di linee elettriche aeree e interrate e stabilire le idonee precauzioni per evitare possibili contatti diretti o indiretti con elementi in tensione.

Divieto assoluto di eseguire lavori di scavo qualora il braccio dell'escavatore operi vicino a linee elettriche aeree ad alta tensione a distanza minore di 5 metri.

I percorsi e la profondità delle linee interrate o in cunicolo in tensione devono essere rilevati e segnalati in superficie quando interessano direttamente la zona di lavoro. Devono essere altresì formulate apposite e dettagliate istruzioni scritte per i preposti e gli addetti ai lavori in prossimità di linee elettriche.

Misure preventive e protettive

Punture, tagli, abrasioni, ferite

Nelle attività lavorative ove è prevista la necessità di movimentare materiali con superfici ruvide, taglienti o pungenti, gli addetti incaricati devono indossare guanti antitaglio e scarpe di sicurezza.

Durante l'uso delle attrezzature con parti o organi taglienti o capaci procurare lesioni all'operatore deve essere evitato il contatto del corpo con carter o protezioni contro i contatti accidentali. Ai lavoratori deve essere esplicitamente vietato rimuovere le protezioni per le operazioni di regolazione o manutenzione degli organi con l'attrezzatura in moto.

Nelle attività di demolizione, smantellamento, preparazione gabbie, le parti sporgenti taglienti di materiali e opere devono essere protette al fine di evitare contatti accidentali.

Misure preventive della fase

L'accesso di non addetti ai lavori alle zone corrispondenti al cantiere con scavi deve essere impedito mediante recinzione robuste e durature, munite di segnaletiche scritte ricordanti il divieto e di segnali di pericolo.

Le recinzioni, delimitazioni, segnalazioni devono essere tenuti in efficienza per tutta la durata dei lavori.

Quando è possibile il passaggio o lo stazionamento di terzi in prossimità di scavi aperti, devono essere adottate misure per impedire la caduta di oggetti e materiali nonché protezioni per l'arresto degli stessi.

I parapetti fissi di protezione sul ciglio degli scavi prospicienti il vuoto devono possedere le seguenti caratteristiche minime:

- essere resistenti ad un sovraccarico orizzontale $> 1,00 \text{ kN/mq}$;
- avere una altezza minima di 1 metro;
- essere dotati di elemento fermapiede nella parte inferiore, di altezza $> 0,15$ metri;
- essere costruiti con materiale in grado di resistere agli agenti atmosferici.

Nell'esecuzione della fase lavorativa le cadute di masse materiali in posizione ferma o nel corso di maneggio e trasporto manuale o meccanico ed i conseguenti moti di crollo, scorrimento, caduta inclinata su pendii o verticale nel vuoto devono, essere impediti mediante la corretta sistemazione delle masse o attraverso l'adozione di misure atte a trattenere i corpi in relazione alla loro natura, forma e peso.

Gli effetti dannosi conseguenti alla possibile caduta di masse materiali su persone o cose devono essere eliminati mediante il divieto di depositare materiali sul ciglio dello scavo ed rimuovendo prima dell'inizio della fase lavorativa dai bordi degli scavi tutte le eventuali masse di materiale non stabili (pietre, masse) o eliminati mediante l'adozione di dispositivi elastici di arresto o trattenuta (reti parasassi) aventi robustezza, forme e dimensioni adeguate alle caratteristiche dei corpi in caduta.

Quando i dispositivi di trattenuta o di arresto risultino mancanti o insufficienti, deve essere impedito l'accesso involontario alle zone di prevedibile caduta, segnalando convenientemente la natura del pericolo. Tutti gli addetti devono comunque fare uso del casco di protezione personale.

Usare il più possibile macchine ed attrezzature per la movimentazione dei carichi.

Usare attrezzatura idonea in base al tipo di materiale da movimentare: forche solo per materiale compatto, ceste per materiale di piccole dimensioni.

Afferrare il carico con due mani e sollevarlo gradualmente facendo in modo che lo sforzo sia supportato dai muscoli delle gambe, mantenendo il carico vicino al corpo, evitando possibilmente di spostare carichi situati a terra o sopra la testa.

Mantenere la schiena e le braccia rigide.

Evitare ampi movimenti di torsione o inclinazione del tronco.

In caso di lavori di movimentazione manuale della durata maggiore di un'ora, è prevista una pausa in rapporto di 1/5 (7 minuti circa/ora).

Non sollevare da solo pesi superiori ai 25 kg, ma richiedere l'aiuto di un altro lavoratore.

Durante l'esecuzione della fase si deve cercare di prevenire la formazione di polvere o comunque a limitarne la quantità prodotta e la sua diffusione all'intorno utilizzando le seguenti modalità:

- le operazioni che possono produrre polvere vengono effettuate con cautela cercando di non far cadere il materiale, ma depositandolo;
- la struttura da abbattere o il materiale da movimentare vengono abbondantemente bagnati con acqua, sempre che non siano presenti linee elettriche o che queste ultime siano disattivabili;
- durante il trasporto il materiale polverulento viene protetto con copertura in tessuto o materiale plastico;
- si evita, nei limiti del possibile di movimentare materiale polverulento in presenza di forte vento;
- gli operatori addetti sono dotati di: guanti, occhiali, tuta in tessuto impermeabile, maschera antipolvere e, nei casi più critici, di cappuccio.

I lavoratori interessati sono formati ed informati sulle corrette modalità operative ed in particolare su:

- importanza del prevenire la formazione di polvere;
- tecniche da applicare per minimizzare la formazione e la diffusione della polvere;
- importanza dei dpi e loro corretto utilizzo.

Nei lavori che possono dare luogo a proiezione di schegge come la spaccatura o la scalpellatura di blocchi di pietra e simili, gli addetti utilizzano mezzi di protezione individuale (elmetto, guanti, visiere, tute, scarpe, occhiali).

Viene verificata la presenza anomala di sporgenze sul materiale, che potrebbero scheggiarsi durante la lavorazione.

Sono vietati, mediante avvisi e sbarramenti, la sosta e il transito nelle vicinanze per il personale non addetto ai lavori.

Nelle lavorazioni che comportano la proiezione di materiali o schegge (taglio di materiali, smerigliature, getti, uso di lancia a pressione e lavorazioni simili) i lavoratori devono essere istruiti e vigilare affinché i lavoratori indossino sempre gli occhiali a maschera per la protezione degli occhi anche per le lavorazioni di breve durata.

Nell'area di lavoro fino al completamento delle lavorazioni il personale non strettamente necessario alle lavorazioni

deve essere allontanato.

I lavori di scavo all'aperto manuali, sono stati preceduti da un accertamento delle condizioni geomeccaniche del terreno al fine di verificare la sussistenza di una portata adeguata al peso delle attrezzature, macchine che vi devono operare, da calcoli specifici al fine di verificare la capacità della parete di auto sostenersi in assenza di opere di stabilizzazione ovvero l'altezza massima consentita e dall'analisi delle opere eventualmente esistenti nella zona interessata.

Sulla base delle informazioni ricavate dalla relazione, devono essere adottate tecniche di scavo adatte alle circostanze che garantiscano la stabilità della pareti, degli edifici, delle opere preesistenti e delle loro fondazioni.

Gli scavi devono essere realizzati in sicurezza secondo le indicazioni e armati come richiesto dalla natura del terreno, dall'inclinazione delle pareti e dalle altre circostanze influenti sulla stabilità ed in modo da impedire slittamenti, frane, crolli e da resistere a spinte pericolose, causate anche da piogge, infiltrazioni, cicli di gelo e disgelo.

La messa in opera manuale o meccanica delle armature deve di regola seguire immediatamente l'operazione di scavo. Le armature devono essere installate a diretto contatto con la facciata dello scavo e ove necessario, deve essere inserito materiale di ricalzo tra la facciata dello scavo e l'armatura. Nessun lavoratore deve operare al di fuori dell'armatura di sostegno.

Devono essere predisposti percorsi e mezzi per il sicuro accesso ai posti di lavoro e per il rapido allontanamento in caso di emergenza, posizionando almeno una scala opportunamente vincolata, posizionata su una superficie stabile e sporgente almeno un metro oltre il bordo dello scavo stesso.

La presenza di scavi aperti deve essere in tutti i casi adeguatamente segnalata, e lungo i bordi devono essere allestiti conseguentemente alle operazioni di scavo idonee protezioni contro la caduta quali parapetti lignei, rete orso grill o simili.

Sul ciglio degli scavi devono essere vietati i depositi di materiali, l'installazione di macchine pesanti (gru a torre, impianti di betonaggio) o fonti di vibrazioni e urti, il passaggio e la sosta di veicoli. In alternativa la parete dello scavo deve essere armata e puntellata in modo adeguato secondo schemi progettuali elaborati da un responsabile tecnico competente a cura dell'impresa esecutrice.

Dispositivi di protezione individuale forniti ai lavoratori occupati in cantiere

- Elmetto di protezione
- Facciale con valvola filtrante FFP3
- Guanti antitaglio
- Indumenti da lavoro
- Occhiali a mascherina

Fondazioni in cls armato (1)

Categoria	Strutture di fondazione
Descrizione (Tipo di intervento)	La fase lavorativa prevede la realizzazione di fondazioni in calcestruzzo armato con fornitura in opera di ferro già sagomato e calcestruzzo: <ul style="list-style-type: none"> - formazione dei piani di lavoro; - approvvigionamento dei materiali; - cassetatura per plinti e/o travi di fondazione; - posa ferro lavorato; - getto del calcestruzzo con autobetoniera; - disarmo.

Fattori di rischio utilizzati nella fase

Attrezzature	<ul style="list-style-type: none"> ▪ Accessori per sollevamento ▪ Autobetoniera ▪ Autocarro ▪ Autocarro con gru ▪ Autopompa per calcestruzzo ▪ Martello ▪ Pulisci tavole ▪ Sega circolare portatile ▪ Tenaglie
---------------------	---

	<ul style="list-style-type: none"> ▪ Utensili elettrici portatili ▪ Vibratore per calcestruzzo
Opere provvisoriai	<ul style="list-style-type: none"> ▪ Protezioni aperture verso il vuoto ▪ Scale a mano
Rischi individuati nella fase	
Caduta a livello e scivolamento	Medio
Caduta dall'alto all'interno di scavi	Alto
Caduta di materiale all'interno di scavi	Alto
Contatti con macchinari o organi in moto	Basso
Contatto con sostanze chimiche	Medio
Crollo o ribaltamento materiali depositati	Basso
Dermatiti, irritazioni cutanee, reazioni allergiche	Medio
Disarmo	Alto
Folgorazione per contatto linee elettriche aeree	Molto alto
Folgorazione per uso attrezzature elettriche	Medio
Getti, schizzi	Basso
Investimento	Molto alto
Microclima severo per lavori all'aperto	Medio
Movimentazione manuale dei carichi	Medio
Proiezione di schegge e frammenti di materiale	Basso
Punture, tagli, abrasioni, ferite	Basso
Ribaltamento del mezzo cedimento fondo	Alto
Ribaltamento per smottamento ciglio scavo	Alto
Rumore	Medio
Schiacciamento per caduta di materiale da apparecchio di sollevamento	Alto
Seppellimento, sprofondamento	Molto alto
Procedure operative	
<p>Modalità operative</p> <p>La formazione delle fondazioni, qualora sia realizzata all'interno di scavi, in trincea o nei pressi di scarpate; prima dell'inizio delle lavorazioni di cassetta e armatura si dovranno verificare le condizioni di stabilità del terreno affinché non si verificano franamenti o crolli accidentali di materiali dal ciglio dello scavo.</p> <p>Il deposito di materiali dal ciglio degli scavi è vietato.</p> <p>Per la preparazione delle tavole si prevede l'utilizzo continuato della sega circolare o della motosega, in tal caso dovranno essere forniti dall'Impresa ed utilizzati dagli operatori dispositivi di protezione individuale per prevenire tagli, abrasioni alle mani ma anche l'inalazione di polvere.</p> <p>Ribaltamento autobetoniera o autopompa</p> <p>Le macchine per il getto del calcestruzzo devono essere posizionate su un terreno solido e piana e fuori dall'area di manovra di altri mezzi. I non addetti alla lavorazione in questione si dovranno mantenere a distanza di sicurezza.</p> <p>Le macchine per il getto dovranno posizionarsi lontano dal ciglio dello scavo qualora questo non sia possibile per inderogabili motivi, la parete dello scavo dovrà essere adeguatamente puntellata.</p>	

Caduta di materiali dall'alto

Prima di iniziare i lavori di cassetta e armatura all'interno dello scavo, rimuovere il materiale minuto dalle pareti dello scavo e dai cigli superiori.

Per evitare un possibile slittamento verso l'alto, i pannelli d'armatura devono inoltre essere posizionati verticalmente.

Sarà compito del preposto dell'impresa esecutrice vietare rigorosamente il deposito di materiali di qualsiasi natura o attrezzature pesanti, in prossimità dei cigli dello scavo.

Qualora questo non sia possibile per inderogabili motivi, la parete dello scavo dovrà essere adeguatamente puntellata.

Sarà cura dell'Impresa fornire idonei dispositivi di protezione individuale (caschi, scarpe antinfortunistiche o stivali con suola imperforabile qualora il terreno sia fangoso, guanti, occhiali protettivi). Gli operatori dovranno utilizzarli osservando le relative prescrizioni.

Sollevamento dei materiali

Le operazioni di imbracatura, sollevamento e scarico devono essere effettuati da personale formato e addestrato tenendo presente anche delle possibili raffiche di vento.

Prima dello spostamento del materiale dovrà essere stabilita la sequenza delle operazioni da svolgere e dovranno essere impartite agli operatori istruzioni precise su tale sequenza (carico, sollevamento, scarico, ecc...).

Prima di effettuare le operazioni di sollevamento per la movimentazione dei materiali il datore di lavoro dovrà fornire funi d'imbracatura adeguate al peso e in buone condizioni ed opportuni contenitori (tipo cestoni metallici) per i materiali minuti (es. tegole), dettagliate informazioni sui sistemi d'utilizzo e idonei dispositivi di protezione individuale (casco, scarpe antinfortunistiche, guanti) con relative informazioni all'uso; sarà cura di un preposto vigilare sul loro corretto utilizzo.

Durante la fase di sollevamento deve essere delimitata l'area interessata.

L'addetto all'imbracatura preliminarmente dovrà verificare sia l'idoneità dei ganci e delle funi, che devono avere riportata la portata massima, sia l'efficienza del dispositivo di sicurezza sul gancio, per impedire l'accidentale sganciamento del carico.

Preventivamente alle manovre, l'addetto oltre alla funzionalità del mezzo di sollevamento, dovrà essere verificata anche e l'assenza di ostacoli.

Il personale addetto dovrà effettuare una corretta ed idonea imbracatura del materiale da sollevare ed in particolare dovrà essere collegata la variazione degli sforzi secondo l'angolo d'inclinazione dei bracci (funi).

Durante l'utilizzo dei cestoni si dovrà in particolare verificare l'adeguata altezza delle sponde dei cestoni ed impartire disposizioni per il carico negli stessi.

L'utilizzo del mezzo di sollevamento dovrà avvenire sempre in ossequio alle indicazioni del fabbricante.

È vietato l'uso delle sole forche per movimentare carichi ai piani di lavoro di altezza superiore a 2 metri. L'uso delle forche deve essere consentito solo per scaricare i materiali dai mezzi alle zone di scarico.

Durante lo scarico del materiale gli addetti dovranno procedere con cautela, non operare sotto il carico sospeso; attenersi scrupolosamente agli ordini ricevuti e non sganciare i materiali dall'apparecchio di sollevamento sino a che essi non siano stati appoggiati a suolo.

Nella guida dell'elemento in sospensione si devono usare sistemi che consentano di operare a distanza di sicurezza (funi, aste, ecc...).

Gli addetti devono lavorare in modo coordinato.

Gli operatori non devono sostare nelle zone ove vi siano carichi sospesi; potranno avvicinarsi solo quando il carico sarà ad un'altezza tale da permettere in modo sicuro la movimentazione manuale.

Tutti gli addetti devono fare uso dell'elmetto di protezione personale (casco).

Postazioni di lavoro fisse

Le postazioni fisse di lavoro dovranno essere ubicate in zone dove non vi sia pericolo di caduta di materiali (ponteggi, gru a torre, argani a bandiera) qualora questo non sia possibile occorre predisporre un solido impalcato di protezione alto non più di 3 m dal piano di lavoro.

Sarà cura degli operatori lavorare rimanendo nella zona protetta dall'impalcato ed usare idonei dispositivi di protezione individuale.

Anche sotto l'impalcato gli addetti hanno l'obbligo di indossare il casco.

Alimentazione elettrica delle attrezzature da lavoro

L'alimentazione deve essere fornita tramite quadro elettrico ASC collegato a terra e munito dei dispositivi di protezione. Utilizzare solo attrezzature elettriche portatili a doppio isolamento (cl. II).

I cavi elettrici, le prese, le prolunghe devono essere rispondenti alle norme CEI e adatti per posa mobile.

Periodicamente è necessario provvedere alla verifica dello stato di conservazione dei materiali elettrici (cavi, prolunghe, spine)

Per l'alimentazione delle attrezzature elettriche i cavi elettrici devono essere posizionati in modo da evitare che subiscano danni per urti o usura meccanica ed in modo che non costituiscano intralcio. I lavoratori durante le fasi lavorative devono segnalare immediatamente eventuali danni riscontrati nei cavi elettrici, prese, prolunghes e attrezzature.

Esposizione al cemento o conglomerato cementizio

Durante la fase di getto gli addetti devono indossare adeguati indumenti di lavoro protettivi ed utilizzare i DPI necessari (es. guanti, occhiali e stivali) per proteggere la cute dal contatto.

È vietato bere, fumare, mangiare e toccarsi viso e labbra e occhi con le mani sporche di cemento.

Sarà cura del datore di lavoro fornire tali dispositivi di protezione individuale con relative informazioni all'uso con riferimento alle schede di sicurezza.

Il preposto dovrà vigilare sul corretto e costante utilizzo dei DPI.

Misure preventive e protettive

Contatti con macchinari o organi in moto

Per l'esecuzione della fase lavorativa devono essere utilizzate solo attrezzature o mezzi da lavoro in possesso dei requisiti minimi di sicurezza, certificati dal costruttore secondo le indicazioni della direttiva macchine o conformi ai requisiti minimi di sicurezza.

I lavoratori devono essere istruiti sul corretto utilizzo, e vigilare affinché i lavoratori non rimuovono o rendono inefficaci le protezioni in dotazione alle attrezzature per facilitarne l'esecuzione della fase.

Le operazioni di regolazione, pulizia, cambio utensile e manutenzione devono essere eseguiti solo da personale competente secondo le indicazioni del costruttore ad attrezzatura spenta e priva di alimentazione elettrica.

Durante l'utilizzo delle macchine, i lavoratori devono indossare i dpi prescritti dal costruttore nel libretto d'uso e manutenzione per la protezione dai rischi residui.

Contatto con sostanze chimiche

Durante l'esecuzione della fase lavorativa ridurre al minimo la durata e l'intensità dell'esposizione dei lavoratori e la quantità dell'agente chimico da impiegare.

Tutti i lavoratori addetti o comunque presenti devono essere adeguatamente informati, formati e, se necessario, addestrati sulle modalità di impiego e di deposito delle sostanze o dei preparati pericolosi, sui rischi per la salute connessi con il loro utilizzo, sulle attività di prevenzione da porre in essere e sulle procedure da adottare in caso di emergenza, anche di pronto soccorso sulla base delle informazioni della scheda di sicurezza fornita dal produttore.

È fatto assoluto divieto di fumare, mangiare o bere sul posto di lavoro.

È indispensabile indossare i dispositivi di protezione individuale (ad esempio: guanti, calzature, maschere per la protezione delle vie respiratorie, tute) da adottare in funzione degli specifici agenti chimici presenti.

Conservare, manipolare e trasportare gli agenti chimici pericolosi secondo le istruzioni ricevute dal datore di lavoro.

Dermatiti, irritazioni cutanee, reazioni allergiche

Durante l'esecuzione della fase lavorativa ridurre al minimo la durata e l'intensità dell'esposizione dei lavoratori e la quantità dell'agente chimico da impiegare.

Tutti i lavoratori addetti o comunque presenti devono essere adeguatamente informati, formati e, se necessario, addestrati sulle modalità di impiego e di deposito delle sostanze o dei preparati pericolosi, sui rischi per la salute connessi con il loro utilizzo, sulle attività di prevenzione da porre in essere e sulle procedure da adottare in caso di emergenza, anche di pronto soccorso sulla base delle informazioni della scheda di sicurezza fornita dal produttore.

È fatto assoluto divieto di fumare, mangiare o bere sul posto di lavoro.

È indispensabile indossare i dispositivi di protezione individuale (ad esempio: guanti, calzature, maschere per la protezione delle vie respiratorie, tute) da adottare in funzione degli specifici agenti chimici presenti.

Conservare, manipolare e trasportare gli agenti chimici pericolosi secondo le istruzioni ricevute dal datore di lavoro.

Folgorazione per contatto linee elettriche aeree

In prossimità di linee elettriche aeree e/o elettrodotti deve essere rispettata la distanza di sicurezza minima di 5 m dalle parti più sporgenti del braccio della gru, autogru, beton pompa: viene considerato il massimo ingombro del carico comprensivo della possibile oscillazione qualora la distanza di sicurezza non può essere rispettata interpellare l'ente erogatore per la disattivazione della linea.

Folgorazione per uso attrezzature elettriche

Il quadro elettrico di derivazione utilizzato per l'alimentazione delle attrezzature elettriche nella fase, deve essere sistemato al piano in modo sicuro. I continui spostamenti possono essere causa di rottura e avaria dei dispositivi di sicurezza con rischio di contatti con parti in tensione e di corto circuito, occorre quindi verificare lo stato di conservazione del quadro elettrico di derivazione e la funzionalità del suo interruttore differenziale. In caso di

malfunzionamento sospendere l'uso del quadro fino alla sua sostituzione.

I cavi elettrici, le prolunghe volanti devono essere sollevate dal piano di lavoro e sistemati in posizione sicura, lontano dal passaggio di personale, di materiale e di attrezzature.

Le spine delle apparecchiature portatili utilizzate nella fase devono essere inserite in prese con grado di protezione adeguato all'ambiente comunque almeno IP 55 e IP 67 in condizioni ambientali con presenza di acqua e polveri.

Le carcasse delle attrezzature elettriche fisse devono essere collegate all'impianto di terra per la protezione dei lavoratori dai rischi da contatti indiretti.

Tutti i materiali elettrici utilizzati nella fase devono essere sottoposti a manutenzione periodica secondo le indicazioni fornite dal costruttore.

Getti, schizzi

Le lavorazioni che prevedono l'applicazione a getto o spruzzo di materiali (calcestruzzo, intonaci, pitture e simili) non devono interferire con altre lavorazioni manuali, per tanto fino alla conclusione dei lavori, l'accesso alla zona deve essere vietato con segnaletica di richiamo.

Le attrezzature da lavoro impiegate per il getto o lo spruzzo devono essere utilizzate correttamente e mantenute efficienti da parte dei lavoratori secondo le istruzioni fornite dal fabbricante.

Gli addetti alla fase per la protezione dal rischio residuo devono indossare occhiali a maschera, guanti protettivi, indumenti da lavoro per proteggere la cute e gli occhi dalle aggressioni chimiche.

Investimento

La circolazione dei mezzi all'interno dell'area di cantiere, deve avvenire utilizzando i percorsi e gli spazi definiti nella planimetria di cantiere allegata al PSC e in assenza secondo le indicazioni del CSE.

I mezzi all'interno del cantiere devono:

- operare con il girofaro sempre acceso;
- operare con i dispositivi sonori di retromarcia funzionanti;
- nelle manovre di retromarcia o nei casi di scarsa visibilità, essere assistiti da personale di terra da postazione ben visibile all'autista;
- procedere negli spostamenti con velocità a passo d'uomo.

Le zone di cantiere in cui operano i mezzi meccanici devono essere segnalate, delimitate e sorvegliate da un preposto per impedire l'accesso nella zona di lavoro fino alla conclusione degli stessi.

Le attività con i mezzi meccanici devono essere programmate in modo da evitare possibili interferenze con zone in cui si svolgono attività manuali.

Gli addetti durante l'esecuzione della fase per la protezione dal rischio residuo devono indossare gli indumenti ad alta visibilità.

Movimentazione manuale dei carichi

Usare il più possibile macchine ed attrezzature per la movimentazione dei carichi.

Usare attrezzatura idonea in base al tipo di materiale da movimentare: forche solo per materiale compatto, ceste per materiale di piccole dimensioni.

Afferrare il carico con due mani e sollevarlo gradualmente facendo in modo che lo sforzo sia supportato dai muscoli delle gambe, mantenendo il carico vicino al corpo, evitando possibilmente di spostare carichi situati a terra o sopra la testa.

Mantenere la schiena e le braccia rigide.

Evitare ampi movimenti di torsione o inclinazione del tronco.

In caso di lavori di movimentazione manuale della durata maggiore di un'ora, è prevista una pausa in rapporto di 1/5 (7 minuti circa/ora).

Non sollevare da solo pesi superiori ai 25 kg, ma richiedere l'aiuto di un altro lavoratore.

Proiezione di schegge e frammenti di materiale

Nei lavori che possono dare luogo a proiezione di schegge come la spaccatura o la scalpellatura di blocchi di pietra e simili, gli addetti utilizzano mezzi di protezione individuale (elmetto, guanti, visiere, tute, scarpe, occhiali).

Viene verificata la presenza anomala di sporgenze sul materiale, che potrebbero scheggiarsi durante la lavorazione.

Sono vietati, mediante avvisi e sbarramenti, la sosta e il transito nelle vicinanze per il personale non addetto ai lavori.

Nelle lavorazioni che comportano la proiezione di materiali o schegge (taglio di materiali, smerigliature, getti, uso di lancia a pressione e lavorazioni simili) i lavoratori devono essere istruiti e vigilare affinché i lavoratori indossino sempre gli occhiali a maschera per la protezione degli occhi anche per le lavorazioni di breve durata.

Nell'area di lavoro fino al completamento delle lavorazioni il personale non strettamente necessario alle lavorazioni deve essere allontanato.

Punture, tagli, abrasioni, ferite

Nelle attività lavorative ove è prevista la necessità di movimentare materiali con superfici ruvide, taglienti o pungenti, gli addetti incaricati devono indossare guanti antitaglio e scarpe di sicurezza.

Durante l'uso delle attrezzature con parti o organi taglienti o capaci procurare lesioni all'operatore deve essere evitato il contatto del corpo con carter o protezioni contro i contatti accidentali. Ai lavoratori deve essere esplicitamente vietato rimuovere le protezioni per le operazioni di regolazione o manutenzione degli organi con l'attrezzatura in moto.

Nelle attività di demolizione, smantellamento, preparazione gabbie, le parti sporgenti taglienti di materiali e opere devono essere protette al fine di evitare contatti accidentali.

Ribaltamento del mezzo cedimento fondo

Tutti i mezzi meccanici di movimentazione sono utilizzati per le pendenze massime per cui sono stati progettati.

La presenza di fossati o altri avvallamenti, che possono causare il ribaltamento dei mezzi, sono segnalati e transennati.

Sono adottate tutte le misure per assicurare la stabilità del mezzo in relazione al tipo e alle caratteristiche del percorso dei mezzi:

- prima di far accedere i mezzi sono verificate la consistenza e la portanza del terreno e quando è necessario si provvede al consolidamento ed all'allargamento delle stesse;
- la macchina è affidata a conduttori di provata esperienza ed utilizzata esclusivamente per il suo uso specifico;
- viene verificato periodicamente lo stato di usura dei pneumatici;
- il posto di guida delle macchine è protetto;
- il transito avviene sempre a velocità moderata;
- durante il caricamento del materiale sul mezzo di trasporto è vietata la presenza del conduttore nella cabina di guida.

Ribaltamento per smottamento ciglio scavo

Prima dell'inizio dei lavori sono controllate l'inclinazione delle pareti dello scavo e lo stato di conservazione delle armature predisposte.

Gli scavi sono sempre delimitati con degli steccati.

Le rampe di accesso allo scavo hanno pendenza adeguata e franco di almeno 70 cm oltre la sagoma di ingombro del veicolo.

La solidità e la portanza delle rampe sono verificate dalla direzione dei lavori prima di far accedere i mezzi.

E' vietato far stazionare e transitare le macchine nelle vicinanze dei bordi degli scavi: sono presenti cartelli a distanza regolamentare in modo da dare congruo preavviso.

La macchina è affidata a conduttori di provata esperienza.

Viene verificato periodicamente lo stato di usura dei pneumatici.

Il posto di guida delle macchine è protetto.

Tutte le rampe di accesso e i viottoli che hanno i lati prospicienti il vuoto con altezza superiore ai 50 cm sono dotati di parapetto normale.

Durante il caricamento del materiale sul mezzo di trasporto è vietata la presenza del conduttore nella cabina di guida.

Durante la fase di scarico è predisposto apposito fermo meccanico in prossimità del ciglio dello scavo.

Rumore

Le zone di lavoro in cui si svolgono attività rumorose (demolizioni, taglio dei materiali, perforazioni, scanalature e simili) devono essere segnalate in modo da evitare l'esposizione al rumore da parte dei non addetti ai lavori.

Le macchine o attrezzature rumorose devono essere installate in aree di cantiere distanti da vie di transito, o da aree in cui si svolgono altre lavorazioni.

Le attrezzature devono essere utilizzate e mantenute correttamente da parte dei lavoratori, secondo le istruzioni fornite dal fabbricante.

Durante l'esecuzione di lavorazioni rumorose gli addetti per la protezione dal rischio residuo devono indossare tappi auricolari o cuffie.

Schiacciamento per caduta di materiale da apparecchio di sollevamento

L'accesso di non addetti ai lavori alle zone corrispondenti al cantiere deve essere impedito mediante recinzione robuste e durature, munite di segnaletiche scritte ricordanti il divieto e di segnali di pericolo.

Le recinzioni, delimitazioni, segnalazioni devono essere tenuti in efficienza per tutta la durata dei lavori.

Quando è possibile il passaggio o lo stazionamento di terzi in prossimità di posti di lavoro con carichi sospesi, devono essere adottate misure per impedire la caduta di oggetti e materiali nonché protezioni per l'arresto degli stessi.

Le postazioni fisse di lavoro devono essere ubicate lontano da ponteggi, da posti di lavoro sopraelevati, all'interno del raggio di azione degli apparecchi di sollevamento. Qualora per ragioni di spazio o necessità lavorative non sia possibile, le postazioni dovranno essere protette con tettoie o sottoimpalcati robusti di altezza 3 m.

Gli accessori di sollevamento devono essere scelti in funzione dei carichi da movimentare, dei punti di presa, del dispositivo di aggancio, delle condizioni atmosferiche nonché tenendo conto del modo e della configurazione dell'imbracatura.

Per il sollevamento dei materiali minuti devono essere utilizzati cassoni metallici o secchioni.

Per il sollevamento dei materiali pesanti e ingombranti quali legname, ferro e simili devono essere utilizzate le braghe.

Il gancio deve essere munito di interblocco per impedire la carico di fuoriuscire accidentalmente.

Prima di effettuare l'imbragatura del carico l'addetto in relazione alla dimensione del carico deve:

- utilizzare cassoni in metallo per il sollevamento di carichi minuti;
- utilizzare invece braghe per il sollevamento di carichi ingombranti e pesanti, individuando correttamente il centro di gravità del carico;
- proteggere gli spigoli vivi applicando paraspigoli o fasciature per evitare di danneggiare le catene o le braghe;
- effettuare l'agganciamento e lo sganciamento del carico solo quando lo stesso è fermo usando un tirante ad uncino;
- prima del sollevamento alzare leggermente il carico per verificare l'equilibrio dello stesso;
- utilizzare gli appositi segnali convenzionali di comunicazione con il gruista;
- ricevere il carico solo da posizione sicura e non rimuovere le protezione contro la caduta durante la ricezione del carico;
- verificare che il dispositivo del gancio sia funzionante per evitare la caduta del materiale.

Misure preventive della fase

Le vie di transito utilizzate dai lavoratori per gli spostamenti interni al cantiere:

- devono essere scelte in modo da evitare quanto più possibile, interferenze con altre zone in cui si svolgono altre lavorazioni in particolare demolizioni, lavori in quota, carichi sospesi;
- devono essere mantenute sgombre da attrezzature, da materiali, prolunghe, macerie o altro capace di ostacolare il cammino dei lavoratori. Qualora le lavorazioni richiedono l'occupazione di una o più vie di transito è necessario interdire la zona al transito con sbarramenti per impedire l'accesso alla zona fino al completamento dei lavori.

Per garantire l'accesso in modo sicuro ed agevole ai posti di lavoro in piano, in elevazione ed in profondità, la larghezza delle vie deve essere di almeno cm 60 e le pareti prospicienti il vuoto con profondità maggiore di 0,50 cm, devono essere protetti con parapetti di trattenuta di altezza di almeno 1 metro e struttura robusta.

Nelle zone in cui le lavorazioni richiedono la rimozione delle protezioni, o le protezioni siano ancora in allestimento, l'accesso alla zona di transito deve essere impedita con sbarramenti e segnaletica di richiamo del pericolo.

Le zone di transito e quelle di accesso ai posti di lavoro, devono essere illuminate secondo le necessità diurne e notturne.

Durante l'esecuzione della fase i lavoratori per la protezione dal rischio residuo specifico devono indossare scarpe di sicurezza con suola antiscivolo.

L'accesso di non addetti ai lavori alle zone corrispondenti al cantiere con scavi deve essere impedito mediante recinzione robuste e durature, munite di segnaletiche scritte ricordanti il divieto e di segnali di pericolo.

Le recinzioni, delimitazioni, segnalazioni devono essere tenuti in efficienza per tutta la durata dei lavori.

Quando è possibile il passaggio o lo stazionamento di terzi in prossimità di scavi aperti, devono essere adottate misure per impedire la caduta di oggetti e materiali nonché protezioni per l'arresto degli stessi.

I parapetti fissi di protezione sul ciglio degli scavi prospicienti il vuoto devono possedere le seguenti caratteristiche minime:

- essere resistenti ad un sovraccarico orizzontale $> 1,00 \text{ kN/mq}$;
- avere una altezza minima di 1 metro;
- essere dotati di elemento fermapiEDE nella parte inferiore, di altezza $> 0,15$ metri;
- essere costruiti con materiale in grado di resistere agli agenti atmosferici.

Nell'esecuzione della fase lavorativa le cadute di masse materiali in posizione ferma o nel corso di maneggio e trasporto manuale o meccanico ed i conseguenti moti di crollo, scorrimento, caduta inclinata su pendii o verticale nel vuoto devono, essere impediti mediante la corretta sistemazione delle masse o attraverso l'adozione di misure atte a trattenere i corpi in relazione alla loro natura, forma e peso.

Gli effetti dannosi conseguenti alla possibile caduta di masse materiali su persone o cose devono essere eliminati mediante il divieto di depositare materiali sul ciglio dello scavo ed rimuovendo prima dell'inizio della fase lavorativa dai bordi degli scavi tutte le eventuali masse di materiale non stabili (pietre, masse) o eliminati mediante l'adozione di dispositivi elastici di arresto o trattenuta (reti parasassi) aventi robustezza, forme e dimensioni adeguate alle

caratteristiche dei corpi in caduta.

Quando i dispositivi di trattenuta o di arresto risultino mancanti o insufficienti, deve essere impedito l'accesso involontario alle zone di prevedibile caduta, segnalando convenientemente la natura del pericolo. Tutti gli addetti devono comunque fare uso del casco di protezione personale.

I depositi di materiali da utilizzare nella fase o di risulta in cataste, pallet, mucchi, pile devono essere organizzate in relazione alla forma e peso nelle aree specifiche, in modo stabile, su superficie uniformi, terreni compatti in modo da evitare crolli o ribaltamenti accidentali.

Gli spazi devono avere altresì una superficie adeguata in relazione alla forma per permettere una sicura ed agevole movimentazione dei carichi manuale e meccanica.

Gli addetti per la protezione dal rischio residuo specifico devono indossare l'elmetto protettivo.

La fase di disarmo delle armature provvisorie deve essere effettuato con cautela dai lavoratori che hanno ricevuto una formazione adeguata e mirata alle operazioni previste sotto la diretta sorveglianza del capo cantiere.

Il disarmo delle strutture deve essere autorizzato dal direttore dei lavori.

È fatto divieto di disarmare qualsiasi tipo di armatura di sostegno quando sulle strutture insistano carichi accidentali e temporanei.

Gli scavi, i pozzi e gli scavi di fondazione devono essere configurati in modo tale che nessuno venga messo in pericolo da smottamenti o dalla caduta di materiale.

Gli scavi, i pozzi e gli scavi di fondazione con oltre 1,5 m di profondità non puntellati devono essere inclinati a scarpata conformemente a quanto indicato nella relazione geologica o assicurati da ulteriori provvedimenti adeguati.

Scavi e pozzi devono essere configurati in modo tale che la luce misurata sul fondo consenta di lavorare sicuri.

Sul ciglio degli scavi devono essere vietati i depositi di materiali, l'installazione di macchine pesanti (gru a torre, impianti di betonaggio) o fonti di vibrazioni e urti, il passaggio e la sosta di veicoli. In alternativa la parete dello scavo deve essere armata e puntellata in modo adeguato secondo schemi progettuali elaborati da un responsabile tecnico competente a cura dell'impresa esecutrice.

Per la posa delle condutture, la luce dello scavo, se accessibile, deve misurare almeno 40 cm più del diametro esterno della conduttura (misura nominale più lo spessore delle pareti) e almeno 60 cm, a partire da una profondità di scavo di 1 m.

La larghezza del posto di lavoro negli scavi di fondazione deve essere pari ad almeno 60 cm in ogni fase della costruzione.

In presenza di una puntellatura, i bordi degli scavi devono essere lasciati liberi orizzontalmente su una larghezza di almeno 0,5 m, mentre in presenza di una scarpata la larghezza dev'essere di almeno 1,0 m.

I depositi di materiale da costruzione e di sterro devono essere realizzati in modo tale da non costituire un pericolo per nessuno.

Prescrizioni puntellature pareti:

- le puntellature devono resistere ai carichi e alle sollecitazioni prevedibili ed essere realizzate secondo le regole della tecnica;
- per quanto riguarda il dimensionamento delle puntellature, si deve tenere conto di eventuali carichi supplementari rappresentati da veicoli, macchine edili e depositi (materiale di sterro, materiali vari, apparecchiature);
- le puntellature devono essere eseguite in modo tale che i tratti di parete vicini non puntellati non costituiscano un pericolo per nessuno;
- la parte inferiore delle pareti dello scavo può anche non essere puntellata fino a 80 cm di altezza, a seconda del tipo di terreno;
- in corrispondenza di terreni resistenti gli elementi della puntellatura non devono distare più di 20 cm l'uno dall'altro;
- gli spazi vuoti dietro le pareti di sostegno devono essere immediatamente e accuratamente riempiti;
- le puntellature devono superare di almeno 30 cm il bordo dello scavo;
- durante il montaggio e lo smontaggio delle puntellature e il riempimento dello scavo nessuno deve trovarsi in zona pericolosa o in spazi non protetti;
- gli scavi realizzati verticalmente a un livello inferiore rispetto alla scarpata devono essere puntellati lungo tutta la loro altezza.

Dispositivi di protezione individuale forniti ai lavoratori occupati in cantiere

- Cuffia antirumore
- Elmetto di protezione
- Facciale con valvola filtrante FFP3
- Giubbotto termico antipioggia e antivento

<ul style="list-style-type: none"> ▪ Guanti antitaglio ▪ Guanti per rischio chimico e microbiologico ▪ Indumenti da lavoro ▪ Occhiali a mascherina ▪ Scarpe di sicurezza

Rinforzo con tessuti in fibra di carbonio di muratura

Categoria	Rinforzi strutturali con tessuti in fibra di carbonio
Descrizione (Tipo di intervento)	La fase lavorativa prevede il rinforzo strutturale di supporti murari con tessuti unidirezionali in fibra di carbonio. Gli interventi prevedono le seguenti sottofasi: a) preparazione del supporto e stesura del primer; b) applicazione dell'adesivo e posa dei tessuti in fibra di carbonio; c) protezione finale

Fattori di rischio utilizzati nella fase

Attrezzature	<ul style="list-style-type: none"> ▪ Utensili manuali
Opere provvisorie	<ul style="list-style-type: none"> ▪ Ponteggio metallico fisso (utilizzo) ▪ Ponti su cavalletti
Sostanze pericolose	<ul style="list-style-type: none"> ▪ Adesivo ▪ Primer

Rischi individuati nella fase

Caduta a livello e scivolamento	Medio
Caduta dall'alto	Molto alto
Caduta di materiali dall'alto	Molto alto
Contatto con sostanze chimiche	Medio
Contatto con sostanze tossiche	Alto
Dermatiti, irritazioni cutanee, reazioni allergiche	Medio
Gas, vapori	Medio
Punture, tagli, abrasioni, ferite	Basso

Procedure operative

Preparazione del supporto e applicazione rasatura
 Per interventi su murature e volte dovranno essere asportate le parti incoerenti e in distacco; la superficie verrà quindi spazzolata accuratamente e depolverata. Dovranno essere rimossi oli e grassi.
 - Eventuali fessurazioni dovranno essere saturate con ARMOLIME o con boiacche a base di calce.
 - Si procederà quindi alla primerizzazione del supporto a mezzo pennello o rullo in quantità idonea all'assorbimento del supporto. Dopo il tempo di fuori tatto e comunque entro le 24 ore successive viene applicata la rasatura, se richiesta, a mezzo spatola o frattazzo.
 Ricostruzioni di sezione o recuperi di planarità con spessore fino a mm5 possono essere eseguite a mezzo rasante. Per spessori superiori si raccomanda l'utilizzo della malta.
 Applicazione del primer
 - Assicurarsi che il supporto sia asciutto (U.R. <4%);
 - con l'ausilio di un pennello o a rullo applicare ARMOSHIELD 200 in ragione di 200÷300 g/m2 .
 - a completa asciugatura del primer (ca. 20 ore a 20°C) procedere con l'applicazione dell'adesivo.
 Applicazione dell'adesivo epossidico e posa del tessuto in fibra di carbonio

- A completa asciugatura del primer, applicare a rullo uno strato sottile;
- Procedere all'applicazione del nastro adesivo.

Applicazione del rinforzo unidirezionale in fibra di carbonio

- Stendere il rinforzo in carbonio secondo l'orientamento di progetto esercitando sufficiente pressione con le mani;
- Esercitare una pressione costante manualmente o utilizzando un rullino lungo lo sviluppo longitudinale del rinforzo fino alla completa fuoriuscita di bolle d'aria fra nastro e supporto di posa, è quindi terminata la prima fase (posteriore) dell'impregnazione;
- Dopo circa 30 min. procedere all'applicazione del 2° strato di primer.
- Stesura del 2° strato di resina
- Applicare a rullo circa 300 g/m² di colla fino a completa impregnazione del nastro in fibra di carbonio.

Protezione finale

Al fine di permettere una protezione finale dell'intervento con malta, prevedere l'impregnazione della lamina con adesivo epossiamminico a cui far seguire uno spolvero di sabbia quarzifera.

In seguito, prevedere una protezione finale mediante applicazione di malta bicomponente antiritiro, anticorrosione superadesiva di altissima protezione e durabilità.

Lavori in quota e opere provvisionali

Nei lavori in quota, devono essere allestite, prima o durante la fase, seguendo lo sviluppo dei lavori stessi, adeguate impalcature o ponteggi o idonee opere provvisionali finalizzate ad eliminare i pericoli di caduta di persone e di cose.

Le opere provvisionali e i ponteggi devono essere mantenuti completi in ogni loro parte ed efficienti per tutta la durata dei lavori. Ai lavoratori deve essere fatto esplicito divieto di rimuovere parti del ponteggio o alle opere provvisionali (padane, parapetti, cancelletti, scale, ecc...) per migliorare lo svolgimento della propria attività.

Gli impalcati e ponti di servizio, le passerelle, le andatoie, che siano posti ad un'altezza maggiore di 2 metri, devono essere provvisti su tutti i lati verso il vuoto di robusto parapetto e in buono stato di conservazione.

Per i lavori in quota fino a 2 metri saranno allestiti ponti su cavalletti.

Per i lavori in quota maggiore a 2 metri saranno allestiti ponteggi metallici prefabbricati.

Esposizione a sostanze chimiche utilizzate nella fase (primer, adesivo e malta)

Durante l'uso delle sostanze chimiche gli addetti devono indossare adeguati indumenti di lavoro protettivi ed utilizzare i DPI necessari (es. guanti, occhiali e stivali) per proteggere la cute dal contatto.

È vietato bere, fumare, mangiare e toccarsi viso e labbra e occhi con le mani sporche di cemento.

Sarà cura del datore di lavoro fornire tali dispositivi di protezione individuale con relative informazioni all'uso con riferimento alle schede di sicurezza.

Il preposto dovrà vigilare sul corretto e costante utilizzo dei DPI.

Intavolati

Le tavole costituenti il piano di calpestio di ponti, passerelle, andatoie e impalcati di servizio devono avere le fibre con andamento parallelo all'asse, spessore adeguato al carico da sopportare ed in ogni caso non minore di 4 centimetri, e larghezza non minore di 20 centimetri. Le tavole stesse non devono avere nodi passanti che riducano più del dieci per cento la sezione di resistenza.

Le tavole non devono presentare parti a sbalzo e devono poggiare almeno su tre trasversi, le loro estremità devono essere sovrapposte, in corrispondenza

sempre di un traverso, per non meno di 40 centimetri.

Le tavole devono essere assicurate contro gli spostamenti e ben accostate tra loro e all'opera in costruzione; è tuttavia consentito un distacco dalla muratura superiore a 20 centimetri soltanto per la esecuzione di lavori in finitura, predisponendo idonei sistemi di protezione, quali l'installazione di normali parapetti e tavole fermapiede anche sul fronte interno del ponteggio.

Le tavole esterne devono essere a contatto dei montanti.

Misure preventive e protettive

Caduta dall'alto

I parapetti fissi di protezione sul perimetro delle postazioni di lavoro o di transito prospicienti il vuoto (scale fisse in muratura, ballatoi, travi, solai, passerelle, e simili) devono possedere le seguenti caratteristiche minime:

- essere resistenti ad un sovraccarico orizzontale > 1,00 kN/mq;
- avere una altezza minima di 1 metro;
- essere dotati di elemento fermapiede nella parte inferiore, di altezza > 0,15 metri;
- avere una altezza libera tra i correnti < 0,47 metri nel caso di inclinazione del solaio <10°, < 0,25 metri nel caso d'inclinazione del solaio < 45°, < 0,10 metri nel caso d'inclinazione del solaio < 60°;
- essere costruiti con materiale in grado di resistere agli agenti atmosferici.

Le passerelle, i camminamenti e le andatoie per il transito di persone e materiali installati sulle parti non praticabili della copertura (es. elementi di copertura non pedonabili, lucernari, cupolini, ecc...) e per passaggi sul vuoto devono possedere le seguenti caratteristiche minime:

- resistere alle sollecitazioni e ai sovraccarichi previsti per il passaggio di persone e per la movimentazione dei materiali;
- avere larghezza > 0,60 metri se destinate al solo transito di persone e > 1,20 metri se utilizzate anche per il trasporto di materiali;
- essere dotate sui lati aperti di parapetti aventi le caratteristiche sopra riportate;
- essere provviste di pavimentazione antisdrucciolevole con aperture non attraversabili da una sfera di 35 mm e, se sovrastanti luoghi ove è possibile la permanenza o il passaggio di persone, non attraversabili da una sfera di 20 mm;
- le andatoie con pendenza > 50 % devono avere piani di calpestio listellati ad intervalli < 0,40 metri, interrotti da pianerottoli di riposo in funzione della lunghezza dell'andatoia.

Caduta a livello e scivolamento

Le vie di transito utilizzate dai lavoratori per gli spostamenti interni al cantiere:

- devono essere scelte in modo da evitare quanto più possibile, interferenze con altre zone in cui si svolgono altre lavorazioni in particolare demolizioni, lavori in quota, carichi sospesi;
 - devono essere mantenute sgombre da attrezzature, da materiali, prolunghe, macerie o altro capace di ostacolare il cammino dei lavoratori. Qualora le lavorazioni richiedono l'occupazione di una o più vie di transito è necessario interdire la zona al transito con sbarramenti per impedire l'accesso alla zona fino al completamento dei lavori.
- Per garantire l'accesso in modo sicuro ed agevole ai posti di lavoro in piano, in elevazione ed in profondità, la larghezza delle vie deve essere di almeno cm 60 e le pareti prospicienti il vuoto con profondità maggiore di 0,50 cm, devono essere protetti con parapetti di trattenuta di altezza di almeno 1 metro e struttura robusta.
- Nelle zone in cui le lavorazioni richiedono la rimozione delle protezioni, o le protezioni siano ancora in allestimento, l'accesso alla zona di transito deve essere impedita con sbarramenti e segnaletica di richiamo del pericolo.
- Le zone di transito e quelle di accesso ai posti di lavoro, devono essere illuminate secondo le necessità diurne e notturne.

Durante l'esecuzione della fase i lavoratori per la protezione dal rischio residuo specifico devono indossare scarpe di sicurezza con suola antiscivolo.

Caduta di materiali dall'alto

Nell'esecuzione della fase lavorativa le cadute di masse materiali in posizione ferma o nel corso di maneggio e trasporto manuale o meccanico ed i conseguenti moti di crollo, scorrimento, caduta inclinata su pendii o verticale nel vuoto devono, essere impediti mediante la corretta sistemazione delle masse o attraverso l'adozione di misure atte a trattenere i corpi in relazione alla loro natura, forma e peso.

Gli effetti dannosi conseguenti alla possibile caduta di masse materiali su persone o cose devono essere eliminati mediante dispositivi rigidi (mantovane parasassi, tettoie) o elastici (reti) di arresto aventi robustezza, forme e dimensioni proporzionate alle caratteristiche dei corpi in caduta.

Quando i dispositivi di trattenuta o di arresto risultino mancanti o insufficienti, deve essere impedito l'accesso involontario alle zone di prevedibile caduta, segnalando convenientemente la natura del pericolo. Tutti gli addetti devono comunque fare uso del casco di protezione personale.

Le postazioni fisse di lavoro devono essere ubicate lontano da ponteggi, da posti di lavoro sopraelevati, all'interno del raggio di azione degli apparecchi di sollevamento. Qualora per ragioni di spazio o necessità lavorative non sia possibile, le postazioni dovranno essere protette con tettoie o sottoimpalcati robusti di altezza 3 m.

I depositi di materiali in cataste, pile e mucchi devono essere organizzati in modo da evitare crolli o cedimenti e permettere una sicura e agevole movimentazione.

Gas, vapori

Le lavorazioni che prevedono l'uso di sostanze o attrezzature capaci di emanare esalazioni di gas, vapori o fumi, non devono interferire con altre lavorazioni nella stessa area, pertanto durante la fase l'accesso alla zona deve essere vietato fino alla conclusione dei lavori con segnaletica di richiamo del pericolo e sbarramenti.

Gli ambienti devono essere ventilati in modo adeguato e qualora non sia possibile è necessario integrare l'aerazione naturale con impianti portatili di aspirazione forzata, al fine di impedire che le concentrazioni di inquinanti aerodisperse non superi i valori massimi indicati nella scheda di sicurezza del prodotto.

Il personale non strettamente necessario deve essere allontanato dalla zona di lavoro.

Gli addetti alla fase per la protezione dal rischio residuo devono indossare maschere facciali con filtri adeguati alle indicazioni fornite dalle schede di sicurezza.

Contatto con sostanze tossiche

Tutte le attività devono essere precedute da una valutazione tesa ad evitare l'impiego di agenti chimici pericolosi, compresi quelli cancerogeni/mutageni, o a sostituire gli stessi con ciò che lo è meno.

Durante l'esecuzione della fase lavorativa ridurre al minimo la durata e l'intensità dell'esposizione dei lavoratori e la quantità dell'agente chimico da impiegare.

Isolare, quando possibile, le lavorazioni durante le quali si deve fare uso di agenti chimici, provvedendo a segnalare l'area (anche con il segnale "vietato fumare") ed impedendo l'accesso alle persone non autorizzate.

Tutti i lavoratori addetti o comunque presenti devono essere adeguatamente informati, formati e, se necessario, addestrati sulle modalità di impiego e di deposito delle sostanze o dei preparati pericolosi, sui rischi per la salute connessi con il loro utilizzo, sulle attività di prevenzione da porre in essere e sulle procedure da adottare in caso di emergenza, anche di pronto soccorso sulla base delle informazioni della scheda di sicurezza fornita dal produttore.

È fatto assoluto divieto di fumare, mangiare o bere sul posto di lavoro.

È indispensabile indossare i dispositivi di protezione individuale (ad esempio: guanti, calzature, maschere per la protezione delle vie respiratorie, tute) da adottare in funzione degli specifici agenti chimici presenti.

Conservare, manipolare e trasportare gli agenti chimici pericolosi secondo le istruzioni ricevute dal datore di lavoro.

Misure preventive della fase

Durante l'esecuzione della fase lavorativa ridurre al minimo la durata e l'intensità dell'esposizione dei lavoratori e la quantità dell'agente chimico da impiegare.

Tutti i lavoratori addetti o comunque presenti devono essere adeguatamente informati, formati e, se necessario, addestrati sulle modalità di impiego e di deposito delle sostanze o dei preparati pericolosi, sui rischi per la salute connessi con il loro utilizzo, sulle attività di prevenzione da porre in essere e sulle procedure da adottare in caso di emergenza, anche di pronto soccorso sulla base delle informazioni della scheda di sicurezza fornita dal produttore.

È fatto assoluto divieto di fumare, mangiare o bere sul posto di lavoro.

È indispensabile indossare i dispositivi di protezione individuale (ad esempio: guanti, calzature, maschere per la protezione delle vie respiratorie, tute) da adottare in funzione degli specifici agenti chimici presenti.

Conservare, manipolare e trasportare gli agenti chimici pericolosi secondo le istruzioni ricevute dal datore di lavoro.

Nelle attività lavorative ove è prevista la necessità di movimentare materiali con superfici ruvide, taglienti o pungenti, gli addetti incaricati devono indossare guanti antitaglio e scarpe di sicurezza.

Durante l'uso delle attrezzature con parti o organi taglienti o capaci procurare lesioni all'operatore deve essere evitato il contatto del corpo con carter o protezioni contro i contatti accidentali. Ai lavoratori deve essere esplicitamente vietato rimuovere le protezioni per le operazioni di regolazione o manutenzione degli organi con l'attrezzatura in moto.

Nelle attività di demolizione, smantellamento, preparazione gabbie, le parti sporgenti taglienti di materiali e opere devono essere protette al fine di evitare contatti accidentali.

Dispositivi di protezione individuale forniti ai lavoratori occupati in cantiere

- Facciale con valvola filtrante FFP3
- Guanti antitaglio
- Guanti per rischio chimico e microbiologico
- Imbracatura anticaduta
- Indumenti da lavoro
- Occhiali a mascherina
- Scarpe di sicurezza

Divisori in laterizio

Categoria	Pareti divisorie interne in materiale vario
Descrizione (Tipo di intervento)	La fase lavorativa prevede la realizzazione di tramezzature interne in laterizio con malta preparata in cantiere.

Fattori di rischio utilizzati nella fase

Attrezzature	<ul style="list-style-type: none"> ▪ Autocarro ▪ Betoniera a bicchiere ▪ Sega circolare per laterizi (clipper) ▪ Utensili elettrici portatili
---------------------	---

Opere provvisoriale	<ul style="list-style-type: none"> ▪ Ponti su cavalletti ▪ Protezioni aperture verso il vuoto
Rischi individuati nella fase	
Caduta a livello e scivolamento	Medio
Caduta dall'alto	Molto alto
Contatti con macchinari o organi in moto	Basso
Crollo o ribaltamento materiali depositati	Basso
Dermatiti, irritazioni cutanee, reazioni allergiche	Medio
Folgorazione per uso attrezzature elettriche	Medio
Movimentazione manuale dei carichi	Medio
Polveri inerti	Alto
Proiezione di schegge e frammenti di materiale	Basso
Punture, tagli, abrasioni, ferite	Basso
Rumore	Medio
Procedure operative	
<p>Accesso ai posti di lavoro con scale fisse in muratura Le scale fisse a gradini in muratura, destinate per l'accesso ai posti di lavoro devono essere provvisti, sui lati aperti, di protezioni, oppure deve esserne impedito l'accesso con barriere. Lungo le rampe ed i pianerottoli delle scale fisse in costruzione, fino alla posa in opera delle ringhiere, devono essere tenuti parapetti normali con tavole fermapiede fissati rigidamente a strutture resistenti. Il vano-scala deve essere coperto con una robusta impalcatura posta all'altezza del pavimento del primo piano a difesa delle persone transittanti al piano terreno contro la caduta dei materiali.</p> <p>Protezione delle zone di transito I luoghi destinati al passaggio e al lavoro non devono presentare buche o sporgenze pericolose e devono essere mantenuti ordinati e puliti in modo da rendere sicuro il movimento ed il transito delle persone e dei mezzi di trasporto ed essere inoltre correttamente aerati ed illuminati nelle zone con scarsa luce. Le aperture nei muri prospicienti il vuoto o vani, le zone di passaggio che abbiano una profondità superiore a m 0,50 devono essere munite di normale parapetto e tavole fermapiede oppure essere convenientemente sbarrate in modo da impedire la caduta di persone</p> <p>Lavori in quota L'esecuzione temporanea dei lavori in quota deve essere eseguita in condizioni di sicurezza e in condizioni ergonomiche. Per la protezione dei lavoratori dovranno essere allestite opere provvisoriale con buon materiale ed a regola d'arte, proporzionate ed idonee allo scopo; esse devono essere conservate in efficienza per la intera durata del lavoro. In questa fase per i lavori fino a metri 2 possono essere utilizzati impalcati su ponti su cavalletti, o ponti mobili su ruote.</p>	
Misure preventive e protettive	
<p>Caduta a livello e scivolamento Le vie di transito utilizzate dai lavoratori per gli spostamenti interni al cantiere: - devono essere scelte in modo da evitare quanto più possibile, interferenze con altre zone in cui si svolgono altre lavorazioni in particolare demolizioni, lavori in quota, carichi sospesi; - devono essere mantenute sgombre da attrezzature, da materiali, prolunghe, macerie o altro capace di ostacolare il cammino dei lavoratori. Qualora le lavorazioni richiedono l'occupazione di una o più vie di transito è necessario interdire la zona al transito con sbarramenti per impedire l'accesso alla zona fino al completamento dei lavori. Per garantire l'accesso in modo sicuro ed agevole ai posti di lavoro in piano, in elevazione ed in profondità, la larghezza delle vie deve essere di almeno cm 60 e le pareti prospicienti il vuoto con profondità maggiore di 0,50 cm,</p>	

devono essere protetti con parapetti di trattenuta di altezza di almeno 1 metro e struttura robusta.

Nelle zone in cui le lavorazioni richiedono la rimozione delle protezioni, o le protezioni siano ancora in allestimento, l'accesso alla zona di transito deve essere impedita con sbarramenti e segnaletica di richiamo del pericolo.

Le zone di transito e quelle di accesso ai posti di lavoro, devono essere illuminate secondo le necessità diurne e notturne.

Durante l'esecuzione della fase i lavoratori per la protezione dal rischio residuo specifico devono indossare scarpe di sicurezza con suola antiscivolo.

Caduta dall'alto

I parapetti fissi di protezione sul perimetro delle postazioni di lavoro o di transito prospicienti il vuoto (scale fisse in muratura, ballatoi, travi, solai, passerelle, e simili) devono possedere le seguenti caratteristiche minime:

- essere resistenti ad un sovraccarico orizzontale $> 1,00$ kN/mq;
- avere una altezza minima di 1 metro;
- essere dotati di elemento fermapiEDE nella parte inferiore, di altezza $> 0,15$ metri;
- avere una altezza libera tra i correnti $< 0,47$ metri nel caso di inclinazione del solaio $< 10^\circ$, $< 0,25$ metri nel caso d'inclinazione del solaio $< 45^\circ$, $< 0,10$ metri nel caso d'inclinazione del solaio $< 60^\circ$;
- essere costruiti con materiale in grado di resistere agli agenti atmosferici.

Le passerelle, i camminamenti e le andatoie per il transito di persone e materiali installati sulle parti non praticabili della copertura (es. elementi di copertura non pedonabili, lucernari, cupolini, ecc...) e per passaggi sul vuoto devono possedere le seguenti caratteristiche minime:

- resistere alle sollecitazioni e ai sovraccarichi previsti per il passaggio di persone e per la movimentazione dei materiali;
- avere larghezza $> 0,60$ metri se destinate al solo transito di persone e $> 1,20$ metri se utilizzate anche per il trasporto di materiali;
- essere dotate sui lati aperti di parapetti aventi le caratteristiche sopra riportate;
- essere provviste di pavimentazione antidrucciolevole con aperture non attraversabili da una sfera di 35 mm e, se sovrastanti luoghi ove è possibile la permanenza o il passaggio di persone, non attraversabili da una sfera di 20 mm;
- le andatoie con pendenza > 50 % devono avere piani di calpestio listellati ad intervalli $< 0,40$ metri, interrotti da pianerottoli di riposo in funzione della lunghezza dell'andatoia.

Contatti con macchinari o organi in moto

Per l'esecuzione della fase lavorativa devono essere utilizzate solo attrezzature o mezzi da lavoro in possesso dei requisiti minimi di sicurezza, certificati dal costruttore secondo le indicazioni della direttiva macchine o conformi ai requisiti minimi di sicurezza.

I lavoratori devono essere istruiti sul corretto utilizzo, e vigilare affinché i lavoratori non rimuovono o rendono inefficaci le protezioni in dotazione alle attrezzature per facilitarne l'esecuzione della fase.

Le operazioni di regolazione, pulizia, cambio utensile e manutenzione devono essere eseguiti solo da personale competente secondo le indicazioni del costruttore ad attrezzatura spenta e priva di alimentazione elettrica.

Durante l'utilizzo delle macchine, i lavoratori devono indossare i dpi prescritti dal costruttore nel libretto d'uso e manutenzione per la protezione dai rischi residui.

Dermatiti, irritazioni cutanee, reazioni allergiche

Durante l'esecuzione della fase lavorativa ridurre al minimo la durata e l'intensità dell'esposizione dei lavoratori e la quantità dell'agente chimico da impiegare.

Tutti i lavoratori addetti o comunque presenti devono essere adeguatamente informati, formati e, se necessario, addestrati sulle modalità di impiego e di deposito delle sostanze o dei preparati pericolosi, sui rischi per la salute connessi con il loro utilizzo, sulle attività di prevenzione da porre in essere e sulle procedure da adottare in caso di emergenza, anche di pronto soccorso sulla base delle informazioni della scheda di sicurezza fornita dal produttore.

È fatto assoluto divieto di fumare, mangiare o bere sul posto di lavoro.

È indispensabile indossare i dispositivi di protezione individuale (ad esempio: guanti, calzature, maschere per la protezione delle vie respiratorie, tute) da adottare in funzione degli specifici agenti chimici presenti.

Conservare, manipolare e trasportare gli agenti chimici pericolosi secondo le istruzioni ricevute dal datore di lavoro.

Folgorazione per uso attrezzature elettriche

Il quadro elettrico di derivazione utilizzato per l'alimentazione delle attrezzature elettriche nella fase, deve essere sistemato al piano in modo sicuro. I continui spostamenti possono essere causa di rottura e avaria dei dispositivi di sicurezza con rischio di contatti con parti in tensione e di corto circuito, occorre quindi verificare lo stato di conservazione del quadro elettrico di derivazione e la funzionalità del suo interruttore differenziale. In caso di malfunzionamento sospendere l'uso del quadro fino alla sua sostituzione.

I cavi elettrici, le prolunghe volanti devono essere sollevate dal piano di lavoro e sistemati in posizione sicura, lontano dal passaggio di personale, di materiale e di attrezzature.

Le spine delle apparecchiature portatili utilizzate nella fase devono essere inserite in prese con grado di protezione adeguato all'ambiente comunque almeno IP 55 e IP 67 in condizioni ambientali con presenza di acqua e polveri.

Le carcasse delle attrezzature elettriche fisse devono essere collegate all'impianto di terra per la protezione dei lavoratori dai rischi da contatti indiretti.

Tutti i materiali elettrici utilizzati nella fase devono essere sottoposti a manutenzione periodica secondo le indicazioni fornite dal costruttore.

Proiezione di schegge e frammenti di materiale

Nei lavori che possono dare luogo a proiezione di schegge come la spaccatura o la scalpellatura di blocchi di pietra e simili, gli addetti utilizzano mezzi di protezione individuale (elmetto, guanti, visiere, tute, scarpe, occhiali).

Viene verificata la presenza anomala di sporgenze sul materiale, che potrebbero scheggiarsi durante la lavorazione.

Sono vietati, mediante avvisi e sbarramenti, la sosta e il transito nelle vicinanze per il personale non addetto ai lavori.

Nelle lavorazioni che comportano la proiezione di materiali o schegge (taglio di materiali, smerigliature, getti, uso di lancia a pressione e lavorazioni simili) i lavoratori devono essere istruiti e vigilare affinché i lavoratori indossino sempre gli occhiali a maschera per la protezione degli occhi anche per le lavorazioni di breve durata.

Nell'area di lavoro fino al completamento delle lavorazioni il personale non strettamente necessario alle lavorazioni deve essere allontanato.

Punture, tagli, abrasioni, ferite

Nelle attività lavorative ove è prevista la necessità di movimentare materiali con superfici ruvide, taglienti o pungenti, gli addetti incaricati devono indossare guanti antitaglio e scarpe di sicurezza.

Durante l'uso delle attrezzature con parti o organi taglienti o capaci procurare lesioni all'operatore deve essere evitato il contatto del corpo con carter o protezioni contro i contatti accidentali. Ai lavoratori deve essere esplicitamente vietato rimuovere le protezioni per le operazioni di regolazione o manutenzione degli organi con l'attrezzatura in moto.

Nelle attività di demolizione, smantellamento, preparazione gabbie, le parti sporgenti taglienti di materiali e opere devono essere protette al fine di evitare contatti accidentali.

Rumore

Le zone di lavoro in cui si svolgono attività rumorose (demolizioni, taglio dei materiali, perforazioni, scanalature e simili) devono essere segnalate in modo da evitare l'esposizione al rumore da parte dei non addetti ai lavori.

Le macchine o attrezzature rumorose devono essere installate in aree di cantiere distanti da vie di transito, o da aree in cui si svolgono altre lavorazioni.

Le attrezzature devono essere utilizzate e mantenute correttamente da parte dei lavoratori, secondo le istruzioni fornite dal fabbricante.

Durante l'esecuzione di lavorazioni rumorose gli addetti per la protezione dal rischio residuo devono indossare tappi auricolari o cuffie.

Dispositivi di protezione individuale forniti ai lavoratori occupati in cantiere

- Cuffia antirumore
- Elmetto di protezione
- Facciale con valvola filtrante FFP3
- Guanti antitaglio
- Guanti per rischio chimico e microbiologico
- Imbracatura anticaduta
- Indumenti da lavoro
- Occhiali a mascherina
- Scarpe di sicurezza

Intonaco interno con macchina intonacatrice

Categoria

Intonaci

Descrizione

La fase prevede i lavori di intonacatura interna con intonacatrice

(Tipo di intervento)	
Fattori di rischio utilizzati nella fase	
Attrezzature	<ul style="list-style-type: none"> ▪ Pistola per intonaci
Opere provvisorie	<ul style="list-style-type: none"> ▪ Intavolati ▪ Ponti su cavalletti
Rischi individuati nella fase	
Caduta a livello e scivolamento	Medio
Contatti con macchinari o organi in moto	Basso
Contatto con sostanze chimiche	Medio
Dermatiti, irritazioni cutanee, reazioni allergiche	Medio
Folgorazione per uso attrezzature elettriche	Medio
Getti, schizzi	Basso
Movimentazione manuale dei carichi	Medio
Punture, tagli, abrasioni, ferite	Basso
Rumore	Medio
Vibrazioni	Medio
Procedure operative	
<p>Ponti su cavalletti Per l'esecuzione di lavori interni o esterni fino ad un'altezza non superiore a metri 2 è previsto l'utilizzo di ponti su cavalletti. I ponti su cavalletti devono essere conformi ai requisiti specifici:</p> <ol style="list-style-type: none"> a) non devono aver altezza superiore a metri 2 b) non devono essere montati sugli impalcati dei ponteggi c) devono essere stabili e i piedi devono appoggiare su un pavimento uniforme d) l'impalcato di lavoro deve avere una larghezza minima di cm 90 e) l'impalcato non deve essere sovraccaricato di materiali, ma caricarli con i soli materiali e attrezzi necessari per le lavorazioni. f) per evitare di sollecitare al limite le tavole che costituiscono il piano di lavoro, le tavole devono poggiare su tre cavalletti. g) la distanza massima fra due cavalletti può essere di metri 3,60 se si usano tavoloni con sezione trasversale minima di 30 cm di larghezza e cm 5 di spessore. <p>Protezione delle zone di transito I luoghi destinati al passaggio e al lavoro non devono presentare buche o sporgenze pericolose e devono essere mantenuti ordinati e puliti in modo da rendere sicuro il movimento ed il transito delle persone e dei mezzi di trasporto ed essere inoltre correttamente aerati ed illuminati nelle zone con scarsa luce. Le aperture nei muri prospicienti il vuoto o vani, le zone di passaggio che abbiano una profondità superiore a m 0,50 devono essere munite di normale parapetto e tavole fermapiè oppure essere convenientemente sbarrate in modo da impedire la caduta di persone. Il transito sotto ponteggi e cestelli idraulici e simili deve essere impedito con barriere e segnaletica di richiamo del pericolo.</p>	
Misure preventive e protettive	
<p>Contatti con macchinari o organi in moto Per l'esecuzione della fase lavorativa devono essere utilizzate solo attrezzature o mezzi da lavoro in possesso dei requisiti minimi di sicurezza, certificati dal costruttore secondo le indicazioni della direttiva macchine o conformi ai</p>	

requisiti minimi di sicurezza.

I lavoratori devono essere istruiti sul corretto utilizzo, e vigilare affinché i lavoratori non rimuovono o rendono inefficaci le protezioni in dotazione alle attrezzature per facilitarne l'esecuzione della fase.

Le operazioni di regolazione, pulizia, cambio utensile e manutenzione devono essere eseguiti solo da personale competente secondo le indicazioni del costruttore ad attrezzatura spenta e priva di alimentazione elettrica.

Durante l'utilizzo delle macchine, i lavoratori devono indossare i dpi prescritti dal costruttore nel libretto d'uso e manutenzione per la protezione dai rischi residui.

Contatto con sostanze chimiche

Durante l'esecuzione della fase lavorativa ridurre al minimo la durata e l'intensità dell'esposizione dei lavoratori e la quantità dell'agente chimico da impiegare.

Tutti i lavoratori addetti o comunque presenti devono essere adeguatamente informati, formati e, se necessario, addestrati sulle modalità di impiego e di deposito delle sostanze o dei preparati pericolosi, sui rischi per la salute connessi con il loro utilizzo, sulle attività di prevenzione da porre in essere e sulle procedure da adottare in caso di emergenza, anche di pronto soccorso sulla base delle informazioni della scheda di sicurezza fornita dal produttore.

È fatto assoluto divieto di fumare, mangiare o bere sul posto di lavoro.

È indispensabile indossare i dispositivi di protezione individuale (ad esempio: guanti, calzature, maschere per la protezione delle vie respiratorie, tute) da adottare in funzione degli specifici agenti chimici presenti.

Conservare, manipolare e trasportare gli agenti chimici pericolosi secondo le istruzioni ricevute dal datore di lavoro.

Dermatiti, irritazioni cutanee, reazioni allergiche

Durante l'esecuzione della fase lavorativa ridurre al minimo la durata e l'intensità dell'esposizione dei lavoratori e la quantità dell'agente chimico da impiegare.

Tutti i lavoratori addetti o comunque presenti devono essere adeguatamente informati, formati e, se necessario, addestrati sulle modalità di impiego e di deposito delle sostanze o dei preparati pericolosi, sui rischi per la salute connessi con il loro utilizzo, sulle attività di prevenzione da porre in essere e sulle procedure da adottare in caso di emergenza, anche di pronto soccorso sulla base delle informazioni della scheda di sicurezza fornita dal produttore.

È fatto assoluto divieto di fumare, mangiare o bere sul posto di lavoro.

È indispensabile indossare i dispositivi di protezione individuale (ad esempio: guanti, calzature, maschere per la protezione delle vie respiratorie, tute) da adottare in funzione degli specifici agenti chimici presenti.

Conservare, manipolare e trasportare gli agenti chimici pericolosi secondo le istruzioni ricevute dal datore di lavoro.

Folgorazione per uso attrezzature elettriche

Il quadro elettrico di derivazione utilizzato per l'alimentazione delle attrezzature elettriche nella fase, deve essere sistemato al piano in modo sicuro. I continui spostamenti possono essere causa di rottura e avaria dei dispositivi di sicurezza con rischio di contatti con parti in tensione e di corto circuito, occorre quindi verificare lo stato di conservazione del quadro elettrico di derivazione e la funzionalità del suo interruttore differenziale. In caso di malfunzionamento sospendere l'uso del quadro fino alla sua sostituzione.

I cavi elettrici, le prolunghe volanti devono essere sollevate dal piano di lavoro e sistemati in posizione sicura, lontano dal passaggio di personale, di materiale e di attrezzature.

Le spine delle apparecchiature portatili utilizzate nella fase devono essere inserite in prese con grado di protezione adeguato all'ambiente comunque almeno IP 55 e IP 67 in condizioni ambientali con presenza di acqua e polveri.

Le carcasse delle attrezzature elettriche fisse devono essere collegate all'impianto di terra per la protezione dei lavoratori dai rischi da contatti indiretti.

Tutti i materiali elettrici utilizzati nella fase devono essere sottoposti a manutenzione periodica secondo le indicazioni fornite dal costruttore.

Getti, schizzi

Le lavorazioni che prevedono l'applicazione a getto o spruzzo di materiali (calcestruzzo, intonaci, pitture e simili) non devono interferire con altre lavorazioni manuali, per tanto fino alla conclusione dei lavori, l'accesso alla zona deve essere vietato con segnaletica di richiamo.

Le attrezzature da lavoro impiegate per il getto o lo spruzzo devono essere utilizzate correttamente e mantenute efficienti da parte dei lavoratori secondo le istruzioni fornite dal fabbricante.

Gli addetti alla fase per la protezione dal rischio residuo devono indossare occhiali a maschera, guanti protettivi, indumenti da lavoro per proteggere la cute e gli occhi dalle aggressioni chimiche.

Movimentazione manuale dei carichi

Usare il più possibile macchine ed attrezzature per la movimentazione dei carichi.

Usare attrezzatura idonea in base al tipo di materiale da movimentare: forche solo per materiale compatto, ceste

per materiale di piccole dimensioni.

Afferrare il carico con due mani e sollevarlo gradualmente facendo in modo che lo sforzo sia supportato dai muscoli delle gambe, mantenendo il carico vicino al corpo, evitando possibilmente di spostare carichi situati a terra o sopra la testa.

Mantenere la schiena e le braccia rigide.

Evitare ampi movimenti di torsione o inclinazione del tronco.

In caso di lavori di movimentazione manuale della durata maggiore di un'ora, è prevista una pausa in rapporto di 1/5 (7 minuti circa/ora).

Non sollevare da solo pesi superiori ai 25 kg, ma richiedere l'aiuto di un altro lavoratore.

Punture, tagli, abrasioni, ferite

Nelle attività lavorative ove è prevista la necessità di movimentare materiali con superfici ruvide, taglienti o pungenti, gli addetti incaricati devono indossare guanti antitaglio e scarpe di sicurezza.

Durante l'uso delle attrezzature con parti o organi taglienti o capaci procurare lesioni all'operatore deve essere evitato il contatto del corpo con carter o protezioni contro i contatti accidentali. Ai lavoratori deve essere esplicitamente vietato rimuovere le protezioni per le operazioni di regolazione o manutenzione degli organi con l'attrezzatura in moto.

Nelle attività di demolizione, smantellamento, preparazione gabbie, le parti sporgenti taglienti di materiali e opere devono essere protette al fine di evitare contatti accidentali.

Rumore

Le zone di lavoro in cui si svolgono attività rumorose (demolizioni, taglio dei materiali, perforazioni, scanalature e simili) devono essere segnalate in modo da evitare l'esposizione al rumore da parte dei non addetti ai lavori.

Le macchine o attrezzature rumorose devono essere installate in aree di cantiere distanti da vie di transito, o da aree in cui si svolgono altre lavorazioni.

Le attrezzature devono essere utilizzate e mantenute correttamente da parte dei lavoratori, secondo le istruzioni fornite dal fabbricante.

Durante l'esecuzione di lavorazioni rumorose gli addetti per la protezione dal rischio residuo devono indossare tappi auricolari o cuffie.

Vibrazioni

Nella fase lavorativa ove sia previsto l'utilizzo diretto di utensili ed attrezzature comunque capaci di trasmettere vibrazioni al corpo dell'operatore, in particolare martelli elettrici o pneumatici, queste ultime devono essere dotate di tutte le soluzioni tecniche più efficaci per la protezione dei lavoratori (es. manici antivibrazioni, dispositivi di smorzamento, ecc...) ed essere mantenute in stato di perfetta efficienza.

L'organizzazione del lavoro deve prevedere la rotazione tra gli operatori.

Dispositivi di protezione individuale forniti ai lavoratori occupati in cantiere

- Cuffia antirumore
- Facciale con valvola filtrante FFP3
- Guanti antitaglio
- Guanti per rischio chimico e microbiologico
- Indumenti da lavoro
- Occhiali a mascherina
- Scarpe di sicurezza

Rimozione di infissi interni

Categoria	Demolizioni di strutture portanti e non portanti
Descrizione (Tipo di intervento)	Rimozione di infissi interni.

Fattori di rischio utilizzati nella fase

Attrezzature	<ul style="list-style-type: none"> ▪ Autocarro ▪ Martello ▪ Utensili manuali
---------------------	---

Opere provvisoriale	▪ Ponti su cavalletti
Rischi individuati nella fase	
Caduta a livello e scivolamento	Medio
Caduta dall'alto	Molto alto
Caduta di materiali dall'alto	Molto alto
Folgorazione per uso attrezzature elettriche	Medio
Movimentazione manuale dei carichi	Medio
Proiezione di schegge e frammenti di materiale	Basso
Punture, tagli, abrasioni, ferite	Basso
Urti, colpi, impatti, compressioni	Basso
Procedure operative	
<p>Convogliamento del materiale</p> <p>Il materiale di risulta delle demolizione non deve essere gettato dall'alto, ma deve essere trasportato con secchi oppure convogliato in appositi canali, il cui estremo inferiore non deve risultare ad altezza maggiore di due metri dal livello del piano di raccolta.</p> <p>I canali di scarico devono essere montati in modo che ogni tronco imbocchi nel tronco successivo; gli eventuali raccordi devono essere adeguatamente rinforzati.</p> <p>L'imboccatura superiore del canale deve essere protetta in modo che non possano cadervi accidentalmente persone.</p> <p>L'accesso allo sbocco dei canali di scarico per il caricamento ed il trasporto del materiale accumulato deve essere consentito soltanto dopo che sia stato sospeso lo scarico dall'alto.</p> <p>Il materiale di demolizione costituito da elementi pesanti od ingombranti, deve essere calato a terra con mezzi idonei quali imbragature, cassoni metallici.</p> <p>Protezione delle zone di transito</p> <p>I luoghi destinati al passaggio e al lavoro non devono presentare buche o sporgenze pericolose e devono essere mantenuti ordinati e puliti in modo da rendere sicuro il movimento ed il transito delle persone e dei mezzi di trasporto ed essere inoltre correttamente aerati ed illuminati nelle zone con scarsa luce.</p> <p>Le aperture nei muri prospicienti il vuoto o vani che abbiano una profondità superiore a m 0,50 devono essere munite di normale parapetto e tavole fermapièdè oppure essere convenientemente sbarrate in modo da impedire la caduta di persone.</p> <p>I percorsi per la movimentazione dei carichi ed il dislocamento dei depositi devono essere scelti in modo da evitare quanto più possibile le interferenze con zone in cui si trovano persone.</p> <p>I percorsi pedonali interni al cantiere devono sempre essere mantenuti sgombri da attrezzature, materiali, macerie o altro capace di ostacolare il cammino degli operatori. Tutti gli addetti devono indossare calzature idonee.</p> <p>Il transito sotto ponti sospesi, ponti a sbalzo, scale aeree e simili deve essere impedito con barriere e segnaletica di richiamo del pericolo.</p> <p>Le aperture lasciate nei solai o nelle piattaforme di lavoro devono essere circondate da normale parapetto di metri 1 di altezza e da tavola fermapièdè oppure devono essere coperte con tavolato solidamente fissato e di resistenza non inferiore a quella del piano di calpestio dei ponti di servizio (tavoloni in legno con sezioni trasversale di cm 30 di larghezza e di cm 5 di spessore).</p> <p>Qualora le aperture vengano usate per il passaggio di materiali o di persone, un lato del parapetto può essere costituito da una barriera mobile non asportabile, che deve essere aperta soltanto per il tempo necessario al passaggio.</p> <p>Protezione da sbalzi di temperatura</p> <p>Dovrà essere impedito lo svolgimento di attività che comportino l'esposizione a condizioni climatiche/microclimatiche estreme o a variazioni eccessive delle stesse.</p> <p>Quando i parametri velocità dell'aria (V.A.), umidità relativa (U.R.) e temperatura (T) determinano un clima/microclima esterno alla fascia del cosiddetto "benessere fisiologico" si dovranno prevedere misure tecnico-organizzative idonee (utilizzo di D.P.I., turnazione degli operai ecc...).</p>	

Misure preventive e protettive

Caduta a livello e scivolamento

Le vie di transito utilizzate dai lavoratori per gli spostamenti interni al cantiere:

- devono essere scelte in modo da evitare quanto più possibile, interferenze con altre zone in cui si svolgono altre lavorazioni in particolare demolizioni, lavori in quota, carichi sospesi;
- devono essere mantenute sgombre da attrezzature, da materiali, prolunghe, macerie o altro capace di ostacolare il cammino dei lavoratori. Qualora le lavorazioni richiedono l'occupazione di una o più vie di transito è necessario interdire la zona al transito con sbarramenti per impedire l'accesso alla zona fino al completamento dei lavori.

Per garantire l'accesso in modo sicuro ed agevole ai posti di lavoro in piano, in elevazione ed in profondità, la larghezza delle vie deve essere di almeno cm 60 e le pareti prospicienti il vuoto con profondità maggiore di 0,50 cm, devono essere protetti con parapetti di trattenuta di altezza di almeno 1 metro e struttura robusta.

Nelle zone in cui le lavorazioni richiedono la rimozione delle protezioni, o le protezioni siano ancora in allestimento, l'accesso alla zona di transito deve essere impedita con sbarramenti e segnaletica di richiamo del pericolo.

Le zone di transito e quelle di accesso ai posti di lavoro, devono essere illuminate secondo le necessità diurne e notturne.

Durante l'esecuzione della fase i lavoratori per la protezione dal rischio residuo specifico devono indossare scarpe di sicurezza con suola antiscivolo.

Caduta dall'alto

I parapetti fissi di protezione sul perimetro delle postazioni di lavoro o di transito prospicienti il vuoto (scale fisse in muratura, ballatoi, travi, solai, passerelle, e simili) devono possedere le seguenti caratteristiche minime:

- essere resistenti ad un sovraccarico orizzontale $> 1,00 \text{ kN/mq}$;
- avere una altezza minima di 1 metro;
- essere dotati di elemento fermapiede nella parte inferiore, di altezza $> 0,15$ metri;
- avere una altezza libera tra i correnti $< 0,47$ metri nel caso di inclinazione del solaio $< 10^\circ$, $< 0,25$ metri nel caso d'inclinazione del solaio $< 45^\circ$, $< 0,10$ metri nel caso d'inclinazione del solaio $< 60^\circ$;
- essere costruiti con materiale in grado di resistere agli agenti atmosferici.

Le passerelle, i camminamenti e le andatoie per il transito di persone e materiali installati sulle parti non praticabili della copertura (es. elementi di copertura non pedonabili, lucernari, cupolini, ecc...) e per passaggi sul vuoto devono possedere le seguenti caratteristiche minime:

- resistere alle sollecitazioni e ai sovraccarichi previsti per il passaggio di persone e per la movimentazione dei materiali;
- avere larghezza $> 0,60$ metri se destinate al solo transito di persone e $> 1,20$ metri se utilizzate anche per il trasporto di materiali;
- essere dotate sui lati aperti di parapetti aventi le caratteristiche sopra riportate;
- essere provviste di pavimentazione antiscivolo con aperture non attraversabili da una sfera di 35 mm e, se sovrastanti luoghi ove è possibile la permanenza o il passaggio di persone, non attraversabili da una sfera di 20 mm;
- le andatoie con pendenza $> 50 \%$ devono avere piani di calpestio listellati ad intervalli $< 0,40$ metri, interrotti da pianerottoli di riposo in funzione della lunghezza dell'andatoia.

Caduta di materiali dall'alto

Nell'esecuzione della fase lavorativa le cadute di masse materiali in posizione ferma o nel corso di maneggio e trasporto manuale o meccanico ed i conseguenti moti di crollo, scorrimento, caduta inclinata su pendii o verticale nel vuoto devono, essere impediti mediante la corretta sistemazione delle masse o attraverso l'adozione di misure atte a trattenere i corpi in relazione alla loro natura, forma e peso.

Gli effetti dannosi conseguenti alla possibile caduta di masse materiali su persone o cose devono essere eliminati mediante dispositivi rigidi (mantovane parasassi, tettoie) o elastici (reti) di arresto aventi robustezza, forme e dimensioni proporzionate alle caratteristiche dei corpi in caduta.

Quando i dispositivi di trattenuta o di arresto risultino mancanti o insufficienti, deve essere impedito l'accesso involontario alle zone di prevedibile caduta, segnalando convenientemente la natura del pericolo. Tutti gli addetti devono comunque fare uso del casco di protezione personale.

Le postazioni fisse di lavoro devono essere ubicate lontano da ponteggi, da posti di lavoro sopraelevati, all'interno del raggio di azione degli apparecchi di sollevamento. Qualora per ragioni di spazio o necessità lavorative non sia possibile, le postazioni dovranno essere protette con tettoie o sottoimpalcati robusti di altezza 3 m.

I depositi di materiali in cataste, pile e mucchi devono essere organizzati in modo da evitare crolli o cedimenti e permettere una sicura e agevole movimentazione.

Proiezione di schegge e frammenti di materiale

Nei lavori che possono dare luogo a proiezione di schegge come la spaccatura o la scalpellatura di blocchi di pietra e simili, gli addetti utilizzano mezzi di protezione individuale (elmetto, guanti, visiere, tute, scarpe, occhiali). Viene verificata la presenza anomala di sporgenze sul materiale, che potrebbero scheggiarsi durante la lavorazione. Sono vietati, mediante avvisi e sbarramenti, la sosta e il transito nelle vicinanze per il personale non addetto ai lavori.

Nelle lavorazioni che comportano la proiezione di materiali o schegge (taglio di materiali, smerigliature, getti, uso di lancia a pressione e lavorazioni simili) i lavoratori devono essere istruiti e vigilare affinché i lavoratori indossino sempre gli occhiali a maschera per la protezione degli occhi anche per le lavorazioni di breve durata.

Nell'area di lavoro fino al completamento delle lavorazioni il personale non strettamente necessario alle lavorazioni deve essere allontanato.

Punture, tagli, abrasioni, ferite

Nelle attività lavorative ove è prevista la necessità di movimentare materiali con superfici ruvide, taglienti o pungenti, gli addetti incaricati devono indossare guanti antitaglio e scarpe di sicurezza.

Durante l'uso delle attrezzature con parti o organi taglienti o capaci procurare lesioni all'operatore deve essere evitato il contatto del corpo con carter o protezioni contro i contatti accidentali. Ai lavoratori deve essere esplicitamente vietato rimuovere le protezioni per le operazioni di regolazione o manutenzione degli organi con l'attrezzatura in moto.

Nelle attività di demolizione, smantellamento, preparazione gabbie, le parti sporgenti taglienti di materiali e opere devono essere protette al fine di evitare contatti accidentali.

Urti, colpi, impatti, compressioni

Gli urti, i colpi, gli impatti con parti mobili o fisse di macchine (bracci) o con materiali sospesi in movimentazione aerea, devono essere impediti limitando l'accesso alla zona pericolosa con barriere e segnali di richiamo di pericolo fino alla conclusione dei lavori.

Le operazioni devono essere svolte sotto la sorveglianza di un preposto.

Gli addetti durante la fase per la protezione dal rischio residuo devono indossare l'elmetto.

Dispositivi di protezione individuale forniti ai lavoratori occupati in cantiere

- Elmetto di protezione
- Guanti antitaglio
- Imbracatura anticaduta
- Occhiali a mascherina
- Scarpe di sicurezza

Impianto idrico sanitario

Categoria	Impianto idrico-fognario
------------------	--------------------------

Descrizione (Tipo di intervento)	La fase prevede la realizzazione dell'impianto idrico sanitario con la preparazione e posa delle tubazioni e dei sanitari.
---	--

Fattori di rischio utilizzati nella fase

Attrezzature	<ul style="list-style-type: none"> ▪ Avvitatore a batteria ▪ Filiera ▪ Trapano elettrico ▪ Utensili elettrici portatili
---------------------	---

Rischi individuati nella fase

Caduta a livello e scivolamento	Medio
Caduta dall'alto	Molto alto
Dermatiti, irritazioni cutanee, reazioni allergiche	Medio
Folgorazione per uso attrezzature elettriche	Medio

Fumi	Medio
Movimentazione manuale dei carichi	Medio
Proiezione di schegge e frammenti di materiale	Basso
Punture, tagli, abrasioni, ferite	Basso
Rumore	Medio
Vibrazioni	Medio

Procedure operative

Protezione delle zone di transito

I luoghi destinati al passaggio e al lavoro non devono presentare buche o sporgenze pericolose e devono essere mantenuti ordinati e puliti in modo da rendere sicuro il movimento ed il transito delle persone e dei mezzi di trasporto ed essere inoltre correttamente aerati ed illuminati nelle zone con scarsa luce.

Le aperture nei muri prospicienti il vuoto o vani che abbiano una profondità superiore a m 0,50 devono essere munite di normale parapetto e tavole fermapiede oppure essere convenientemente sbarrate in modo da impedire la caduta di persone

I percorsi per la movimentazione dei carichi ed il dislocamento dei depositi devono essere scelti in modo da evitare quanto più possibile le interferenze con zone in cui si trovano persone.

I percorsi pedonali interni al cantiere devono sempre essere mantenuti sgombri da attrezzature, materiali, macerie o altro capace di ostacolare il cammino degli operatori. Tutti gli addetti devono indossare calzature idonee.

Il transito sotto ponti sospesi, ponti a sbalzo, scale aeree e simili deve essere impedito con barriere e segnaletica di richiamo del pericolo

Apertura di tracce e fori e posa in opera di cassette porta collettori ed apparecchi terminali

L'operatore a terra o su scala o su opera provvisoria, coadiuvato dall'altro, provvede con l'uso di mazza e punta, o con scanalatrice elettrica ad aprire le tracce.

Successivamente vengono posizionati controllando con la livella la planarità e fissati con scaglie di laterizio entro le tracce predisposte, le cassette in lamierino alle quali vengono allargate le asole per l'inserimento successivo dei tubi. Successivamente, si provvede a bagnare con la pennellata le parti murarie e con impasto cementizio si fissano le cassette.

Posa in opera di tubazioni sottotraccia

Effettuate le verifiche similmente all'attività precedente, gli operatori predispongono la tubazione da utilizzare svolgendola dai rotoli ed eventualmente scaldandola con il cannello ove necessario e tagliandola con la tagliatubi manuale nelle dimensioni previste; i capi verranno poi alesati internamente ed esternamente con calibro di rettifica e, dopo aver inserito i raccordi, si eseguirà il serraggio.

Le tubazioni verranno bloccate per punti con malta di cemento o se in esecuzione a vista con collari fissati con tasselli ad espansione.

Fornire le informazioni necessarie ad eseguire una corretta movimentazione manuale dei carichi pesanti ed ingombranti.

Durante l'uso di mastici o di altri prodotti sintetici attenersi scrupolosamente alle cautele riportate nelle relative schede tecniche prodotto.

Collaudo dell'impianto

Dopo aver tappato le estremità utilizzando tappi con elementi a serrare e guarnizioni o con la saldatura dei lembi, l'impianto viene messo in pressione con la pompa e ne viene misurata la pressione d'esercizio per tempi predefiniti.

Misure preventive e protettive

Caduta dall'alto

I parapetti fissi di protezione sul perimetro delle postazioni di lavoro o di transito prospicienti il vuoto (scale fisse in muratura, ballatoi, travi, solai, passerelle, e simili) devono possedere le seguenti caratteristiche minime:

- essere resistenti ad un sovraccarico orizzontale > 1,00 kN/mq;
- avere una altezza minima di 1 metro;
- essere dotati di elemento fermapiede nella parte inferiore, di altezza > 0,15 metri;
- avere una altezza libera tra i correnti < 0,47 metri nel caso di inclinazione del solaio < 10°, < 0,25 metri nel caso d'inclinazione del solaio < 45°, < 0,10 metri nel caso d'inclinazione del solaio < 60°;
- essere costruiti con materiale in grado di resistere agli agenti atmosferici.

Le passerelle, i camminamenti e le andatoie per il transito di persone e materiali installati sulle parti non praticabili

della copertura (es. elementi di copertura non pedonabili, lucernari, cupolini, ecc...) e per passaggi sul vuoto devono possedere le seguenti caratteristiche minime:

- resistere alle sollecitazioni e ai sovraccarichi previsti per il passaggio di persone e per la movimentazione dei materiali;
- avere larghezza > 0,60 metri se destinate al solo transito di persone e > 1,20 metri se utilizzate anche per il trasporto di materiali;
- essere dotate sui lati aperti di parapetti aventi le caratteristiche sopra riportate;
- essere provviste di pavimentazione antisdrucciolevole con aperture non attraversabili da una sfera di 35 mm e, se sovrastanti luoghi ove è possibile la permanenza o il passaggio di persone, non attraversabili da una sfera di 20 mm;
- le andatoie con pendenza > 50 % devono avere piani di calpestio listellati ad intervalli < 0,40 metri, interrotti da pianerottoli di riposo in funzione della lunghezza dell'andatoia.

Folgorazione per uso attrezzature elettriche

Il quadro elettrico di derivazione utilizzato per l'alimentazione delle attrezzature elettriche nella fase, deve essere sistemato al piano in modo sicuro. I continui spostamenti possono essere causa di rottura e avaria dei dispositivi di sicurezza con rischio di contatti con parti in tensione e di corto circuito, occorre quindi verificare lo stato di conservazione del quadro elettrico di derivazione e la funzionalità del suo interruttore differenziale. In caso di malfunzionamento sospendere l'uso del quadro fino alla sua sostituzione.

I cavi elettrici, le prolunge volanti devono essere sollevate dal piano di lavoro e sistemati in posizione sicura, lontano dal passaggio di personale, di materiale e di attrezzature.

Le spine delle apparecchiature portatili utilizzate nella fase devono essere inserite in prese con grado di protezione adeguato all'ambiente comunque almeno IP 55 e IP 67 in condizioni ambientali con presenza di acqua e polveri.

Le carcasse delle attrezzature elettriche fisse devono essere collegate all'impianto di terra per la protezione dei lavoratori dai rischi da contatti indiretti.

Tutti i materiali elettrici utilizzati nella fase devono essere sottoposti a manutenzione periodica secondo le indicazioni fornite dal costruttore.

Fumi

Le lavorazioni che prevedono l'uso di sostanze o attrezzature capaci di emanare esalazioni di gas, vapori o fumi, non devono interferire con altre lavorazioni nella stessa area, pertanto durante la fase l'accesso alla zona deve essere vietato fino alla conclusione dei lavori con segnaletica di richiamo del pericolo e sbarramenti.

Gli ambienti devono essere ventilati in modo adeguato e qualora non sia possibile è necessario integrare l'aerazione naturale con impianti portatili di aspirazione forzata, al fine di impedire che le concentrazioni di inquinanti aerodisperse non superi i valori massimi indicati nella scheda di sicurezza del prodotto.

Il personale non strettamente necessario deve essere allontanato dalla zona di lavoro.

Gli addetti alla fase per la protezione dal rischio residuo devono indossare maschere facciali con filtri adeguati alle indicazioni fornite dalle schede di sicurezza.

Movimentazione manuale dei carichi

Usare il più possibile macchine ed attrezzature per la movimentazione dei carichi.

Usare attrezzatura idonea in base al tipo di materiale da movimentare: forche solo per materiale compatto, ceste per materiale di piccole dimensioni.

Afferrare il carico con due mani e sollevarlo gradualmente facendo in modo che lo sforzo sia supportato dai muscoli delle gambe, mantenendo il carico vicino al corpo, evitando possibilmente di spostare carichi situati a terra o sopra la testa.

Mantenere la schiena e le braccia rigide.

Evitare ampi movimenti di torsione o inclinazione del tronco.

In caso di lavori di movimentazione manuale della durata maggiore di un'ora, è prevista una pausa in rapporto di 1/5 (7 minuti circa/ora).

Non sollevare da solo pesi superiori ai 25 kg, ma richiedere l'aiuto di un altro lavoratore.

Proiezione di schegge e frammenti di materiale

Nei lavori che possono dare luogo a proiezione di schegge come la spaccatura o la scalpellatura di blocchi di pietra e simili, gli addetti utilizzano mezzi di protezione individuale (elmetto, guanti, visiere, tute, scarpe, occhiali).

Viene verificata la presenza anomala di sporgenze sul materiale, che potrebbero scheggiarsi durante la lavorazione.

Sono vietati, mediante avvisi e sbarramenti, la sosta e il transito nelle vicinanze per il personale non addetto ai lavori.

Nelle lavorazioni che comportano la proiezione di materiali o schegge (taglio di materiali, smerigliature, getti, uso di lancia a pressione e lavorazioni simili) i lavoratori devono essere istruiti e vigilare affinché i lavoratori indossino

sempre gli occhiali a maschera per la protezione degli occhi anche per le lavorazioni di breve durata. Nell'area di lavoro fino al completamento delle lavorazioni il personale non strettamente necessario alle lavorazioni deve essere allontanato.

Punture, tagli, abrasioni, ferite

Nelle attività lavorative ove è prevista la necessità di movimentare materiali con superfici ruvide, taglienti o pungenti, gli addetti incaricati devono indossare guanti antitaglio e scarpe di sicurezza.

Durante l'uso delle attrezzature con parti o organi taglienti o capaci procurare lesioni all'operatore deve essere evitato il contatto del corpo con carter o protezioni contro i contatti accidentali. Ai lavoratori deve essere esplicitamente vietato rimuovere le protezioni per le operazioni di regolazione o manutenzione degli organi con l'attrezzatura in moto.

Nelle attività di demolizione, smantellamento, preparazione gabbie, le parti sporgenti taglienti di materiali e opere devono essere protette al fine di evitare contatti accidentali.

Rumore

Le zone di lavoro in cui si svolgono attività rumorose (demolizioni, taglio dei materiali, perforazioni, scanalature e simili) devono essere segnalate in modo da evitare l'esposizione al rumore da parte dei non addetti ai lavori.

Le macchine o attrezzature rumorose devono essere installate in aree di cantiere distanti da vie di transito, o da aree in cui si svolgono altre lavorazioni.

Le attrezzature devono essere utilizzate e mantenute correttamente da parte dei lavoratori, secondo le istruzioni fornite dal fabbricante.

Durante l'esecuzione di lavorazioni rumorose gli addetti per la protezione dal rischio residuo devono indossare tappi auricolari o cuffie.

Vibrazioni

Nella fase lavorativa ove sia previsto l'utilizzo diretto di utensili ed attrezzature comunque capaci di trasmettere vibrazioni al corpo dell'operatore, in particolare martelli elettrici o pneumatici, queste ultime devono essere dotate di tutte le soluzioni tecniche più efficaci per la protezione dei lavoratori (es. manici antivibrazioni, dispositivi di smorzamento, ecc...) ed essere mantenute in stato di perfetta efficienza.

L'organizzazione del lavoro deve prevedere la rotazione tra gli operatori.

Dispositivi di protezione individuale forniti ai lavoratori occupati in cantiere

- Cuffia antirumore
- Facciale con valvola filtrante FFP3
- Guanti antitaglio
- Guanti per rischio chimico e microbiologico
- Imbracatura anticaduta
- Indumenti da lavoro
- Occhiali a mascherina
- Scarpe di sicurezza

Pavimenti di varia natura

Categoria	Pavimenti e rivestimenti
Descrizione (Tipo di intervento)	La fase prevede la posa in opera di pavimenti di diversa natura (pietra, gres, clinker, ceramici in genere) con letto di malta di cemento o con collante specifico.

Fattori di rischio utilizzati nella fase

Attrezzature	<ul style="list-style-type: none"> ▪ Betoniera a bicchiere ▪ Sega circolare ▪ Trapano elettrico ▪ Utensili elettrici portatili
---------------------	--

Rischi individuati nella fase

Caduta a livello e scivolamento	Medio
---------------------------------	-------

Contatti con macchinari o organi in moto	Basso
Crollo o ribaltamento materiali depositati	Basso
Dermatiti, irritazioni cutanee, reazioni allergiche	Medio
Folgorazione per uso attrezzature elettriche	Medio
Movimentazione manuale dei carichi	Medio
Proiezione di schegge e frammenti di materiale	Basso
Punture, tagli, abrasioni, ferite	Basso
Rumore	Medio
Vibrazioni	Medio
Procedure operative	
<p>Accesso ai posti di lavoro con scale fisse in muratura Le scale fisse a gradini in muratura, destinate per l'accesso ai posti di lavoro devono essere provvisti, sui lati aperti, di protezioni, oppure deve esserne impedito l'accesso con barriere. Lungo le rampe ed i pianerottoli delle scale fisse in costruzione, fino alla posa in opera delle ringhiere, devono essere tenuti parapetti normali con tavole fermapiede fissati rigidamente a strutture resistenti. Il vano-scala deve essere coperto con una robusta impalcatura posta all'altezza del pavimento del primo piano a difesa delle persone transitanti al piano terreno contro la caduta dei materiali. Protezione delle zone di transito I luoghi destinati al passaggio e al lavoro non devono presentare buche o sporgenze pericolose e devono essere mantenuti ordinati e puliti in modo da rendere sicuro il movimento ed il transito delle persone e dei mezzi di trasporto ed essere inoltre correttamente aerati ed illuminati nelle zone con scarsa luce. Le aperture nei muri prospicienti il vuoto o vani, le zone di passaggio che abbiano una profondità superiore a m 0,50 devono essere munite di normale parapetto e tavole fermapiede oppure essere convenientemente sbarrate in modo da impedire la caduta di persone Posture incongrue Le posizioni più corrette per la posa dei pavimenti sono quelle: - accucciata o a ginocchia entrambe appoggiate o con un solo ginocchio appoggiato. Per lavorare in queste posizioni è utile usare le ginocchiere - Durante la posa del materiale ricordarsi di cambiare spesso posizione delle ginocchia e comunque alzarsi in piedi per sgranchirsi gambe e schiena appena se ne avverta la necessità</p>	
Misure preventive e protettive	
<p>Caduta a livello e scivolamento Le vie di transito utilizzate dai lavoratori per gli spostamenti interni al cantiere: - devono essere scelte in modo da evitare quanto più possibile, interferenze con altre zone in cui si svolgono altre lavorazioni in particolare demolizioni, lavori in quota, carichi sospesi; - devono essere mantenute sgombre da attrezzature, da materiali, prolunghe, macerie o altro capace di ostacolare il cammino dei lavoratori. Qualora le lavorazioni richiedono l'occupazione di una o più vie di transito è necessario interdire la zona al transito con sbarramenti per impedire l'accesso alla zona fino al completamento dei lavori. Per garantire l'accesso in modo sicuro ed agevole ai posti di lavoro in piano, in elevazione ed in profondità, la larghezza delle vie deve essere di almeno cm 60 e le pareti prospicienti il vuoto con profondità maggiore di 0,50 cm, devono essere protetti con parapetti di trattenuta di altezza di almeno 1 metro e struttura robusta. Nelle zone in cui le lavorazioni richiedono la rimozione delle protezioni, o le protezioni siano ancora in allestimento, l'accesso alla zona di transito deve essere impedita con sbarramenti e segnaletica di richiamo del pericolo. Le zone di transito e quelle di accesso ai posti di lavoro, devono essere illuminate secondo le necessità diurne e notturne. Durante l'esecuzione della fase i lavoratori per la protezione dal rischio residuo specifico devono indossare scarpe di sicurezza con suola antiscivolo.</p> <p>Contatti con macchinari o organi in moto Per l'esecuzione della fase lavorativa devono essere utilizzate solo attrezzature o mezzi da lavoro in possesso dei</p>	

requisiti minimi di sicurezza, certificati dal costruttore secondo le indicazioni della direttiva macchine o conformi ai requisiti minimi di sicurezza.

I lavoratori devono essere istruiti sul corretto utilizzo, e vigilare affinché i lavoratori non rimuovono o rendono inefficaci le protezioni in dotazione alle attrezzature per facilitarne l'esecuzione della fase.

Le operazioni di regolazione, pulizia, cambio utensile e manutenzione devono essere eseguiti solo da personale competente secondo le indicazioni del costruttore ad attrezzatura spenta e priva di alimentazione elettrica.

Durante l'utilizzo delle macchine, i lavoratori devono indossare i dpi prescritti dal costruttore nel libretto d'uso e manutenzione per la protezione dai rischi residui.

Dermatiti, irritazioni cutanee, reazioni allergiche

Durante l'esecuzione della fase lavorativa ridurre al minimo la durata e l'intensità dell'esposizione dei lavoratori e la quantità dell'agente chimico da impiegare.

Tutti i lavoratori addetti o comunque presenti devono essere adeguatamente informati, formati e, se necessario, addestrati sulle modalità di impiego e di deposito delle sostanze o dei preparati pericolosi, sui rischi per la salute connessi con il loro utilizzo, sulle attività di prevenzione da porre in essere e sulle procedure da adottare in caso di emergenza, anche di pronto soccorso sulla base delle informazioni della scheda di sicurezza fornita dal produttore.

È fatto assoluto divieto di fumare, mangiare o bere sul posto di lavoro.

È indispensabile indossare i dispositivi di protezione individuale (ad esempio: guanti, calzature, maschere per la protezione delle vie respiratorie, tute) da adottare in funzione degli specifici agenti chimici presenti.

Conservare, manipolare e trasportare gli agenti chimici pericolosi secondo le istruzioni ricevute dal datore di lavoro.

Folgorazione per uso attrezzature elettriche

Il quadro elettrico di derivazione utilizzato per l'alimentazione delle attrezzature elettriche nella fase, deve essere sistemato al piano in modo sicuro. I continui spostamenti possono essere causa di rottura e avaria dei dispositivi di sicurezza con rischio di contatti con parti in tensione e di corto circuito, occorre quindi verificare lo stato di conservazione del quadro elettrico di derivazione e la funzionalità del suo interruttore differenziale. In caso di malfunzionamento sospendere l'uso del quadro fino alla sua sostituzione.

I cavi elettrici, le prolunghie volanti devono essere sollevate dal piano di lavoro e sistemati in posizione sicura, lontano dal passaggio di personale, di materiale e di attrezzature.

Le spine delle apparecchiature portatili utilizzate nella fase devono essere inserite in prese con grado di protezione adeguato all'ambiente comunque almeno IP 55 e IP 67 in condizioni ambientali con presenza di acqua e polveri.

Le carcasse delle attrezzature elettriche fisse devono essere collegate all'impianto di terra per la protezione dei lavoratori dai rischi da contatti indiretti.

Tutti i materiali elettrici utilizzati nella fase devono essere sottoposti a manutenzione periodica secondo le indicazioni fornite dal costruttore.

Proiezione di schegge e frammenti di materiale

Nei lavori che possono dare luogo a proiezione di schegge come la spaccatura o la scalpellatura di blocchi di pietra e simili, gli addetti utilizzano mezzi di protezione individuale (elmetto, guanti, visiere, tute, scarpe, occhiali).

Viene verificata la presenza anomala di sporgenze sul materiale, che potrebbero scheggiarsi durante la lavorazione.

Sono vietati, mediante avvisi e sbarramenti, la sosta e il transito nelle vicinanze per il personale non addetto ai lavori.

Nelle lavorazioni che comportano la proiezione di materiali o schegge (taglio di materiali, smerigliature, getti, uso di lancia a pressione e lavorazioni simili) i lavoratori devono essere istruiti e vigilare affinché i lavoratori indossino sempre gli occhiali a maschera per la protezione degli occhi anche per le lavorazioni di breve durata.

Nell'area di lavoro fino al completamento delle lavorazioni il personale non strettamente necessario alle lavorazioni deve essere allontanato.

Punture, tagli, abrasioni, ferite

Nelle attività lavorative ove è prevista la necessità di movimentare materiali con superfici ruvide, taglienti o pungenti, gli addetti incaricati devono indossare guanti antitaglio e scarpe di sicurezza.

Durante l'uso delle attrezzature con parti o organi taglienti o capaci procurare lesioni all'operatore deve essere evitato il contatto del corpo con carter o protezioni contro i contatti accidentali. Ai lavoratori deve essere esplicitamente vietato rimuovere le protezioni per le operazioni di regolazione o manutenzione degli organi con l'attrezzatura in moto.

Nelle attività di demolizione, smantellamento, preparazione gabbie, le parti sporgenti taglienti di materiali e opere devono essere protette al fine di evitare contatti accidentali.

Rumore

Le zone di lavoro in cui si svolgono attività rumorose (demolizioni, taglio dei materiali, perforazioni, scanalature e simili) devono essere segnalate in modo da evitare l'esposizione al rumore da parte dei non addetti ai lavori.

Le macchine o attrezzature rumorose devono essere installate in aree di cantiere distanti da vie di transito, o da aree in cui si svolgono altre lavorazioni.

Le attrezzature devono essere utilizzate e mantenute correttamente da parte dei lavoratori, secondo le istruzioni fornite dal fabbricante.

Durante l'esecuzione di lavorazioni rumorose gli addetti per la protezione dal rischio residuo devono indossare tappi auricolari o cuffie.

Vibrazioni

Nella fase lavorativa ove sia previsto l'utilizzo diretto di utensili ed attrezzature comunque capaci di trasmettere vibrazioni al corpo dell'operatore, in particolare martelli elettrici o pneumatici, queste ultime devono essere dotate di tutte le soluzioni tecniche più efficaci per la protezione dei lavoratori (es. manici antivibrazioni, dispositivi di smorzamento, ecc...) ed essere mantenute in stato di perfetta efficienza.

L'organizzazione del lavoro deve prevedere la rotazione tra gli operatori.

Dispositivi di protezione individuale forniti ai lavoratori occupati in cantiere	
	<ul style="list-style-type: none"> ▪ Cuffia antirumore ▪ Elmetto di protezione ▪ Facciale con valvola filtrante FFP3 ▪ Guanti antitaglio ▪ Guanti per rischio chimico e microbiologico ▪ Indumenti da lavoro ▪ Occhiali a mascherina ▪ Scarpe di sicurezza

Posa di pavimenti vinilici o in gomma	
---------------------------------------	--

Categoria	Pavimenti e rivestimenti
------------------	--------------------------

Descrizione (Tipo di intervento)	La fase prevede i lavori di posa in opera di pavimenti vinilici, in gomma o linoleum.
---	---

Fattori di rischio utilizzati nella fase	
--	--

Attrezzature	<ul style="list-style-type: none"> ▪ Trapano elettrico ▪ Utensili elettrici portatili
---------------------	---

Rischi individuati nella fase	
-------------------------------	--

Caduta a livello e scivolamento	Medio
Contatti con macchinari o organi in moto	Basso
Dermatiti, irritazioni cutanee, reazioni allergiche	Medio
Folgorazione per uso attrezzature elettriche	Medio
Movimentazione manuale dei carichi	Medio
Proiezione di schegge e frammenti di materiale	Basso
Punture, tagli, abrasioni, ferite	Basso
Rumore	Medio

Procedure operative	
---------------------	--

Protezione delle zone di transito
 I luoghi destinati al passaggio e al lavoro non devono presentare buche o sporgenze pericolose e devono essere mantenuti ordinati e puliti in modo da rendere sicuro il movimento ed il transito delle persone e dei mezzi di

trasporto ed essere inoltre correttamente aerati ed illuminati nelle zone con scarsa luce.

Il transito sotto ponti sospesi, ponti a sbalzo, scale aeree e simili deve essere impedito con barriere e segnaletica di richiamo del pericolo

Le aperture lasciate nei solai o nelle piattaforme di lavoro devono essere circondate da normale parapetto di metri 1 di altezza e da tavola fermapiede oppure devono essere coperte con tavolato solidamente fissato e di resistenza non inferiore a quella del piano di calpestio dei ponti di servizio (tavoloni in legno con sezioni trasversale di cm 30 di larghezza e di cm 5 di spessore).

Qualora le aperture vengano usate per il passaggio di materiali o di persone, un lato del parapetto può essere costituito da una barriera mobile non asportabile, che deve essere aperta soltanto per il tempo necessario al passaggio.

Le aperture nei muri prospicienti il vuoto o vani che abbiano una profondità superiore a m 0,50 devono essere munite di normale parapetto e tavole fermapiede oppure essere convenientemente sbarrate in modo da impedire la caduta di persone

Accesso ai posti di lavoro con scale fisse in muratura

Le scale fisse a gradini in muratura, destinate per l'accesso ai posti di lavoro devono essere provvisti, sui lati aperti, di protezioni, oppure deve esserne impedito l'accesso con barriere.

Lungo le rampe ed i pianerottoli delle scale fisse in costruzione, fino alla posa in opera delle ringhiere, devono essere tenuti parapetti normali con tavole fermapiede fissati rigidamente a strutture resistenti.

Il vano-scala deve essere coperto con una robusta impalcatura posta all'altezza del pavimento del primo piano a difesa delle persone transitanti al piano terreno contro la caduta dei materiali.

Posture incongrue

Le posizioni più corrette per la posa dei pavimenti e rivestimenti sono quelle:

- accucciata o a ginocchia entrambe appoggiate o con un solo ginocchio appoggiato. Per lavorare in queste posizioni è utile usare le ginocchiere

- Durante la posa del materiale ricordarsi di cambiare spesso posizione delle ginocchia e comunque alzarsi in piedi per sgranchirsi gambe e schiena appena se ne avverta la necessità

Misure preventive e protettive

Contatti con macchinari o organi in moto

Per l'esecuzione della fase lavorativa devono essere utilizzate solo attrezzature o mezzi da lavoro in possesso dei requisiti minimi di sicurezza, certificati dal costruttore secondo le indicazioni della direttiva macchine o conformi ai requisiti minimi di sicurezza.

I lavoratori devono essere istruiti sul corretto utilizzo, e vigilare affinché i lavoratori non rimuovono o rendono inefficaci le protezioni in dotazione alle attrezzature per facilitarne l'esecuzione della fase.

Le operazioni di regolazione, pulizia, cambio utensile e manutenzione devono essere eseguiti solo da personale competente secondo le indicazioni del costruttore ad attrezzatura spenta e priva di alimentazione elettrica.

Durante l'utilizzo delle macchine, i lavoratori devono indossare i dpi prescritti dal costruttore nel libretto d'uso e manutenzione per la protezione dai rischi residui.

Folgorazione per uso attrezzature elettriche

Il quadro elettrico di derivazione utilizzato per l'alimentazione delle attrezzature elettriche nella fase, deve essere sistemato al piano in modo sicuro. I continui spostamenti possono essere causa di rottura e avaria dei dispositivi di sicurezza con rischio di contatti con parti in tensione e di corto circuito, occorre quindi verificare lo stato di conservazione del quadro elettrico di derivazione e la funzionalità del suo interruttore differenziale. In caso di malfunzionamento sospendere l'uso del quadro fino alla sua sostituzione.

I cavi elettrici, le prolunghie volanti devono essere sollevate dal piano di lavoro e sistemati in posizione sicura, lontano dal passaggio di personale, di materiale e di attrezzature.

Le spine delle apparecchiature portatili utilizzate nella fase devono essere inserite in prese con grado di protezione adeguato all'ambiente comunque almeno IP 55 e IP 67 in condizioni ambientali con presenza di acqua e polveri.

Le carcasse delle attrezzature elettriche fisse devono essere collegate all'impianto di terra per la protezione dei lavoratori dai rischi da contatti indiretti.

Tutti i materiali elettrici utilizzati nella fase devono essere sottoposti a manutenzione periodica secondo le indicazioni fornite dal costruttore.

Proiezione di schegge e frammenti di materiale

Nei lavori che possono dare luogo a proiezione di schegge come la spaccatura o la scalpellatura di blocchi di pietra e simili, gli addetti utilizzano mezzi di protezione individuale (elmetto, guanti, visiere, tute, scarpe, occhiali).

Viene verificata la presenza anomala di sporgenze sul materiale, che potrebbero scheggiarsi durante la lavorazione.

Sono vietati, mediante avvisi e sbarramenti, la sosta e il transito nelle vicinanze per il personale non addetto ai lavori.

Nelle lavorazioni che comportano la proiezione di materiali o schegge (taglio di materiali, smerigliature, getti, uso di lancia a pressione e lavorazioni simili) i lavoratori devono essere istruiti e vigilare affinché i lavoratori indossino sempre gli occhiali a maschera per la protezione degli occhi anche per le lavorazioni di breve durata.

Nell'area di lavoro fino al completamento delle lavorazioni il personale non strettamente necessario alle lavorazioni deve essere allontanato.

Punture, tagli, abrasioni, ferite

Nelle attività lavorative ove è prevista la necessità di movimentare materiali con superfici ruvide, taglienti o pungenti, gli addetti incaricati devono indossare guanti antitaglio e scarpe di sicurezza.

Durante l'uso delle attrezzature con parti o organi taglienti o capaci procurare lesioni all'operatore deve essere evitato il contatto del corpo con carter o protezioni contro i contatti accidentali. Ai lavoratori deve essere esplicitamente vietato rimuovere le protezioni per le operazioni di regolazione o manutenzione degli organi con l'attrezzatura in moto.

Nelle attività di demolizione, smantellamento, preparazione gabbie, le parti sporgenti taglienti di materiali e opere devono essere protette al fine di evitare contatti accidentali.

Rumore

Le zone di lavoro in cui si svolgono attività rumorose (demolizioni, taglio dei materiali, perforazioni, scanalature e simili) devono essere segnalate in modo da evitare l'esposizione al rumore da parte dei non addetti ai lavori.

Le macchine o attrezzature rumorose devono essere installate in aree di cantiere distanti da vie di transito, o da aree in cui si svolgono altre lavorazioni.

Le attrezzature devono essere utilizzate e mantenute correttamente da parte dei lavoratori, secondo le istruzioni fornite dal fabbricante.

Durante l'esecuzione di lavorazioni rumorose gli addetti per la protezione dal rischio residuo devono indossare tappi auricolari o cuffie.

Dispositivi di protezione individuale forniti ai lavoratori occupati in cantiere

- Cuffia antirumore
- Facciale con valvola filtrante FFP3
- Guanti antitaglio
- Guanti per rischio chimico e microbiologico
- Indumenti da lavoro
- Occhiali a mascherina
- Scarpe di sicurezza

Realizzazione di rivestimenti

Categoria	Pavimenti e rivestimenti
------------------	--------------------------

Descrizione (Tipo di intervento)	Posa in opera di rivestimenti di diversa natura (pietra, gres, clinker, ceramici in genere) con letto di malta di cemento o con collante specifico.
---	---

Fattori di rischio utilizzati nella fase

Attrezzature	<ul style="list-style-type: none"> ▪ Betoniera a bicchiere
---------------------	---

Opere provvisorie	<ul style="list-style-type: none"> ▪ Ponti su cavalletti ▪ Scale a mano
--------------------------	---

Sostanze pericolose	<ul style="list-style-type: none"> ▪ Cemento modificato
----------------------------	--

Rischi individuati nella fase

Caduta a livello e scivolamento	Molto basso
---------------------------------	-------------

Caduta dall'alto	Alto
Caduta di materiali dall'alto	Medio
Cesoimento, stritolamento	Medio
Contatti con macchinari o organi in moto	Alto
Dermatiti, irritazioni cutanee, reazioni allergiche	Molto basso
Folgorazione per uso attrezzature elettriche	Medio
Movimentazione manuale dei carichi	Alto
Polveri, fibre	Alto
Proiezione di schegge e frammenti di materiale	Molto alto
Punture, tagli, abrasioni, ferite	Molto alto
Rumore	Alto
Urti, colpi, impatti, compressioni	Medio
Procedure operative	
<p>Accesso ai posti di lavoro con scale fisse in muratura Le scale fisse a gradini in muratura, destinate per l'accesso ai posti di lavoro devono essere provvisti, sui lati aperti, di protezioni, oppure deve esserne impedito l'accesso con barriere. Lungo le rampe ed i pianerottoli delle scale fisse in costruzione, fino alla posa in opera delle ringhiere, devono essere tenuti parapetti normali con tavole fermapiede fissati rigidamente a strutture resistenti. Il vano-scala deve essere coperto con una robusta impalcatura posta all'altezza del pavimento del primo piano a difesa delle persone transitanti al piano terreno contro la caduta dei materiali.</p> <p>Protezione delle zone di transito I luoghi destinati al passaggio e al lavoro non devono presentare buche o sporgenze pericolose e devono essere mantenuti ordinati e puliti in modo da rendere sicuro il movimento ed il transito delle persone e dei mezzi di trasporto ed essere inoltre correttamente aerati ed illuminati nelle zone con scarsa luce. Le aperture nei muri prospicienti il vuoto o vani, le zone di passaggio che abbiano una profondità superiore a m 0,50 devono essere munite di normale parapetto e tavole fermapiede oppure essere convenientemente sbarrate in modo da impedire la caduta di persone</p> <p>Posture incongrue Le posizioni più corrette per la posa dei rivestimenti sono quelle: - accucciata o a ginocchia entrambe appoggiate o con un solo ginocchio appoggiato. Per lavorare in queste posizioni è utile usare le ginocchiere - Durante la posa del materiale ricordarsi di cambiare spesso posizione delle ginocchia e comunque alzarsi in piedi per sgranchirsi gambe e schiena appena se ne avverta la necessità</p>	
Misure preventive e protettive	
<p>Caduta dall'alto I parapetti fissi di protezione sul perimetro delle postazioni di lavoro o di transito prospicienti il vuoto (scale fisse in muratura, ballatoi, travi, solai, passerelle, e simili) devono possedere le seguenti caratteristiche minime: - essere resistenti ad un sovraccarico orizzontale > 1,00 kN/mq; - avere una altezza minima di 1 metro; - essere dotati di elemento fermapiede nella parte inferiore, di altezza > 0,15 metri; - avere una altezza libera tra i correnti < 0,47 metri nel caso di inclinazione del solaio <10°, < 0,25 metri nel caso d'inclinazione del solaio < 45°, < 0,10 metri nel caso d'inclinazione del solaio < 60°; - essere costruiti con materiale in grado di resistere agli agenti atmosferici.</p> <p>Le passerelle, i camminamenti e le andatoie per il transito di persone e materiali installati sulle parti non praticabili della copertura (es. elementi di copertura non pedonabili, lucernari, cupolini, ecc...) e per passaggi sul vuoto devono possedere le seguenti caratteristiche minime: - resistere alle sollecitazioni e ai sovraccarichi previsti per il passaggio di persone e per la movimentazione dei materiali;</p>	

- avere larghezza > 0,60 metri se destinate al solo transito di persone e > 1,20 metri se utilizzate anche per il trasporto di materiali;
- essere dotate sui lati aperti di parapetti aventi le caratteristiche sopra riportate;
- essere provviste di pavimentazione antisdrucchiolevole con aperture non attraversabili da una sfera di 35 mm e, se sovrastanti luoghi ove è possibile la permanenza o il passaggio di persone, non attraversabili da una sfera di 20 mm;
- le andatoie con pendenza > 50 % devono avere piani di calpestio listellati ad intervalli < 0,40 metri, interrotti da pianerottoli di riposo in funzione della lunghezza dell'andatoia.

Caduta di materiali dall'alto

Nell'esecuzione della fase lavorativa le cadute di masse materiali in posizione ferma o nel corso di maneggio e trasporto manuale o meccanico ed i conseguenti moti di crollo, scorrimento, caduta inclinata su pendii o verticale nel vuoto devono, essere impediti mediante la corretta sistemazione delle masse o attraverso l'adozione di misure atte a trattenere i corpi in relazione alla loro natura, forma e peso.

Gli effetti dannosi conseguenti alla possibile caduta di masse materiali su persone o cose devono essere eliminati mediante dispositivi rigidi (mantovane parasassi, tettoie) o elastici (reti) di arresto aventi robustezza, forme e dimensioni proporzionate alle caratteristiche dei corpi in caduta.

Quando i dispositivi di trattenuta o di arresto risultino mancanti o insufficienti, deve essere impedito l'accesso involontario alle zone di prevedibile caduta, segnalando convenientemente la natura del pericolo. Tutti gli addetti devono comunque fare uso del casco di protezione personale.

Le postazioni fisse di lavoro devono essere ubicate lontano da ponteggi, da posti di lavoro sopraelevati, all'interno del raggio di azione degli apparecchi di sollevamento. Qualora per ragioni di spazio o necessità lavorative non sia possibile, le postazioni dovranno essere protette con tettoie o sottoimpalcati robusti di altezza 3 m.

I depositi di materiali in cataste, pile e mucchi devono essere organizzati in modo da evitare crolli o cedimenti e permettere una sicura e agevole movimentazione.

Cesoiamento, stritolamento

Il cesoiamento e lo stritolamento di parti del corpo tra elementi mobili di macchine e elementi fissi delle medesime o di opere, strutture provvisorie o altro, deve essere impedito limitando con mezzi materiali il percorso delle parti mobili o segregando stabilmente la zona pericolosa. Qualora ciò non risulti possibile deve essere installata una segnaletica appropriata e devono essere osservate opportune distanze di rispetto; ove del caso devono essere disposti comandi di arresto automatico e/o di emergenza in corrispondenza dei punti di potenziale pericolo.

Contatti con macchinari o organi in moto

Per l'esecuzione della fase lavorativa devono essere utilizzate solo attrezzature o mezzi da lavoro in possesso dei requisiti minimi di sicurezza, certificati dal costruttore secondo le indicazioni della direttiva macchine o conformi ai requisiti minimi di sicurezza.

I lavoratori devono essere istruiti sul corretto utilizzo, e vigilare affinché i lavoratori non rimuovono o rendono inefficaci le protezioni in dotazione alle attrezzature per facilitarne l'esecuzione della fase.

Le operazioni di regolazione, pulizia, cambio utensile e manutenzione devono essere eseguiti solo da personale competente secondo le indicazioni del costruttore ad attrezzatura spenta e priva di alimentazione elettrica.

Durante l'utilizzo delle macchine, i lavoratori devono indossare i dpi prescritti dal costruttore nel libretto d'uso e manutenzione per la protezione dai rischi residui.

Dermatiti, irritazioni cutanee, reazioni allergiche

Durante l'esecuzione della fase lavorativa ridurre al minimo la durata e l'intensità dell'esposizione dei lavoratori e la quantità dell'agente chimico da impiegare.

Tutti i lavoratori addetti o comunque presenti devono essere adeguatamente informati, formati e, se necessario, addestrati sulle modalità di impiego e di deposito delle sostanze o dei preparati pericolosi, sui rischi per la salute connessi con il loro utilizzo, sulle attività di prevenzione da porre in essere e sulle procedure da adottare in caso di emergenza, anche di pronto soccorso sulla base delle informazioni della scheda di sicurezza fornita dal produttore.

È fatto assoluto divieto di fumare, mangiare o bere sul posto di lavoro.

È indispensabile indossare i dispositivi di protezione individuale (ad esempio: guanti, calzature, maschere per la protezione delle vie respiratorie, tute) da adottare in funzione degli specifici agenti chimici presenti.

Conservare, manipolare e trasportare gli agenti chimici pericolosi secondo le istruzioni ricevute dal datore di lavoro.

Folgorazione per uso attrezzature elettriche

Il quadro elettrico di derivazione utilizzato per l'alimentazione delle attrezzature elettriche nella fase, deve essere

sistemato al piano in modo sicuro. I continui spostamenti possono essere causa di rottura e avaria dei dispositivi di sicurezza con rischio di contatti con parti in tensione e di corto circuito, occorre quindi verificare lo stato di conservazione del quadro elettrico di derivazione e la funzionalità del suo interruttore differenziale. In caso di malfunzionamento sospendere l'uso del quadro fino alla sua sostituzione.

I cavi elettrici, le prolunghe volanti devono essere sollevate dal piano di lavoro e sistemati in posizione sicura, lontano dal passaggio di personale, di materiale e di attrezzature.

Le spine delle apparecchiature portatili utilizzate nella fase devono essere inserite in prese con grado di protezione adeguato all'ambiente comunque almeno IP 55 e IP 67 in condizioni ambientali con presenza di acqua e polveri.

Le carcasse delle attrezzature elettriche fisse devono essere collegate all'impianto di terra per la protezione dei lavoratori dai rischi da contatti indiretti.

Tutti i materiali elettrici utilizzati nella fase devono essere sottoposti a manutenzione periodica secondo le indicazioni fornite dal costruttore.

Movimentazione manuale dei carichi

Usare il più possibile macchine ed attrezzature per la movimentazione dei carichi.

Usare attrezzatura idonea in base al tipo di materiale da movimentare: forche solo per materiale compatto, ceste per materiale di piccole dimensioni.

Afferrare il carico con due mani e sollevarlo gradualmente facendo in modo che lo sforzo sia supportato dai muscoli delle gambe, mantenendo il carico vicino al corpo, evitando possibilmente di spostare carichi situati a terra o sopra la testa.

Mantenere la schiena e le braccia rigide.

Evitare ampi movimenti di torsione o inclinazione del tronco.

In caso di lavori di movimentazione manuale della durata maggiore di un'ora, è prevista una pausa in rapporto di 1/5 (7 minuti circa/ora).

Non sollevare da solo pesi superiori ai 25 kg, ma richiedere l'aiuto di un altro lavoratore.

Punture, tagli, abrasioni, ferite

Nelle attività lavorative ove è prevista la necessità di movimentare materiali con superfici ruvide, taglienti o pungenti, gli addetti incaricati devono indossare guanti antitaglio e scarpe di sicurezza.

Durante l'uso delle attrezzature con parti o organi taglienti o capaci procurare lesioni all'operatore deve essere evitato il contatto del corpo con carter o protezioni contro i contatti accidentali. Ai lavoratori deve essere esplicitamente vietato rimuovere le protezioni per le operazioni di regolazione o manutenzione degli organi con l'attrezzatura in moto.

Nelle attività di demolizione, smantellamento, preparazione gabbie, le parti sporgenti taglienti di materiali e opere devono essere protette al fine di evitare contatti accidentali.

Urti, colpi, impatti, compressioni

Gli urti, i colpi, gli impatti con parti mobili o fisse di macchine (bracci) o con materiali sospesi in movimentazione aerea, devono essere impediti limitando l'accesso alla zona pericolosa con barriere e segnali di richiamo di pericolo fino alla conclusione dei lavori.

Le operazioni devono essere svolte sotto la sorveglianza di un preposto.

Gli addetti durante la fase per la protezione dal rischio residuo devono indossare l'elmetto.

Dispositivi di protezione individuale forniti ai lavoratori occupati in cantiere

- Cuffia antirumore
- Elmetto di protezione
- Facciale con valvola filtrante FFP3
- Guanti antitaglio
- Guanti per rischio chimico e microbiologico
- Imbracatura anticaduta
- Indumenti da lavoro
- Occhiali a mascherina
- Scarpe di sicurezza

Installazione apparecchiature elettriche	
Categoria	Impianto elettrico
Descrizione (Tipo di intervento)	La fase prevede l'installazione di apparecchiature elettriche
Fattori di rischio utilizzati nella fase	
Attrezzature	<ul style="list-style-type: none"> ▪ Avvitatore a batteria ▪ Trapano elettrico ▪ Utensili elettrici portatili
Opere provvisoriale	<ul style="list-style-type: none"> ▪ Scale ad innesti
Rischi individuati nella fase	
Caduta a livello e scivolamento	Medio
Caduta dall'alto	Molto alto
Caduta di materiali dall'alto	Molto alto
Folgorazione per uso attrezzature elettriche	Medio
Incendio	Basso
Microclima severo per lavori all'aperto	Medio
Movimentazione manuale dei carichi	Medio
Polveri, fibre	Medio
Proiezione di schegge e frammenti di materiale	Basso
Punture, tagli, abrasioni, ferite	Basso
Rumore	Medio
Vibrazioni	Medio
Procedure operative	
<p>Lavori in quota</p> <p>L'esecuzione temporanea dei lavori in quota deve essere eseguita in condizioni di sicurezza e in condizioni ergonomiche.</p> <p>Per la protezione dei lavoratori dovranno essere allestite opere provvisoriale con buon materiale ed a regola d'arte, proporzionate ed idonee allo scopo; esse devono essere conservate in efficienza per la intera durata del lavoro.</p> <p>In questa fase per i lavori fino a metri 2 possono essere utilizzati ponti su cavalletti, mentre per i lavori interni al ascensore per altezze maggiori a metri 2 devono essere allestiti ponte su ruote o piattaforme elevatrici mobili.</p> <p>Le opere provvisoriale e i ponteggi devono essere mantenuti completi in ogni loro parte ed efficienti per tutta la durata dei lavori. Ai lavoratori deve essere fatto esplicito divieto di rimuovere parti alle opere provvisoriale (padane, parapetti, cancelletti, scale, ecc...) per migliorare lo svolgimento della propria attività.</p> <p>L'uso della scala portatile è consentito solo per lavori di breve durata e che non richiedono l'impiego di entrambi le mani e sforzi intensi.</p> <p>Protezione delle zone di transito</p> <p>I luoghi destinati al passaggio e al lavoro non devono presentare buche o sporgenze pericolose e devono essere mantenuti ordinati e puliti in modo da rendere sicuro il movimento ed il transito delle persone e dei mezzi di trasporto ed essere inoltre correttamente aerati ed illuminati nelle zone con scarsa luce.</p> <p>Le aperture nei muri prospicienti il vuoto o vani che abbiano una profondità superiore a m 0,50 devono essere munite di normale parapetto e tavole fermapiè oppure essere convenientemente sbarrate in modo da impedire la caduta di persone.</p>	

I percorsi per la movimentazione dei carichi ed il dislocamento dei depositi devono essere scelti in modo da evitare quanto più possibile le interferenze con zone in cui si trovano persone.

I percorsi pedonali interni al cantiere devono sempre essere mantenuti sgombri da attrezzature, materiali, macerie o altro capace di ostacolare il cammino degli operatori. Tutti gli addetti devono indossare calzature idonee.

Il transito sotto ponti sospesi, ponti a sbalzo, scale aeree e simili deve essere impedito con barriere e segnaletica di richiamo del pericolo.

Precauzioni per le lavorazioni pericolose

Durante il montaggio delle apparecchiature elettriche gli addetti devono operare con l'impianto fuori tensione.

Le operazioni devono essere eseguite da personale qualificato sotto la diretta sorveglianza di un preposto.

Delimitazione della zona di lavoro

La delimitazione materiale della zona di lavoro si effettua mediante apposizione di ostacoli, barriere, difese, setti isolanti ecc. atti ad impedire alle persone ed agli oggetti mobili non isolati ad esse.

collegati la penetrazione accidentale nella zona di guardia, per cui risulta realizzata la protezione contro i contatti diretti. Nei confronti delle parti attive in tensione a cui non si può accedere senza deliberato proposito, è sufficiente realizzare una delimitazione monitoria, costituita per esempio da nastri e catenelle, integrata da apposita segnaletica che ne vieti il superamento.

Inizio lavori disposizioni generali

Prima di dare inizio all'esecuzione dei lavori, il preposto ai lavori deve:

- a) avere individuato la zona di lavoro.
- b) avere verificato che siano state messe fuori tensione e in sicurezza tutte le parti che possono interferire con la zona di lavoro.
- c) avere effettuato, dove necessario, la delimitazione della zona di lavoro; qualora la delimitazione sia stata effettuata da altri, deve verificarne l'idoneità.
- d) avere comunicato agli addetti ai lavori le informazioni del caso.

Messa fuori tensione ed in sicurezza: individuazione delle parti attive

Devono essere individuate in modo certo:

- a) le parti attive oggetto dei lavori e tutti i punti di loro possibile alimentazione.
- b) altre parti attive non isolate o non protette che possono interferire con la zona di lavoro. Nel caso in cui per dette parti non si intenda procedere alla protezione contro i contatti diretti, devono essere individuati anche tutti i relativi punti di possibile alimentazione.

Messa fuori tensione ed in sicurezza: messa in cortocircuito ed a terra

Le parti attive devono essere messe in cortocircuito ed a terra, direttamente o tramite il conduttore di neutro, nella zona di lavoro o alle estremità sezionate (per linee o connessioni in cavo o assimilabili), mediante idonei dispositivi, nei casi seguenti:

- a) se vi sono incertezze nella corretta individuazione di tutti i punti di possibile alimentazione delle parti attive.
- b) se non sono soddisfatte le condizioni di inaccessibilità dei dispositivi di sezionamento.
- c) se vi è rischio di folgorazione per tensioni indotte.

Misure preventive e protettive

Caduta dall'alto

I parapetti fissi di protezione sul perimetro delle postazioni di lavoro o di transito prospicienti il vuoto (scale fisse in muratura, ballatoi, travi, solai, passerelle, e simili) devono possedere le seguenti caratteristiche minime:

- essere resistenti ad un sovraccarico orizzontale > 1,00 kN/mq;
- avere una altezza minima di 1 metro;
- essere dotati di elemento fermapiè nella parte inferiore, di altezza > 0,15 metri;
- avere una altezza libera tra i correnti < 0,47 metri nel caso di inclinazione del solaio <10°, < 0,25 metri nel caso d'inclinazione del solaio < 45°, < 0,10 metri nel caso d'inclinazione del solaio < 60°;
- essere costruiti con materiale in grado di resistere agli agenti atmosferici.

Le passerelle, i camminamenti e le andatoie per il transito di persone e materiali installati sulle parti non praticabili della copertura (es. elementi di copertura non pedonabili, lucernari, cupolini, ecc...) e per passaggi sul vuoto devono possedere le seguenti caratteristiche minime:

- resistere alle sollecitazioni e ai sovraccarichi previsti per il passaggio di persone e per la movimentazione dei materiali;
- avere larghezza > 0,60 metri se destinate al solo transito di persone e > 1,20 metri se utilizzate anche per il trasporto di materiali;
- essere dotate sui lati aperti di parapetti aventi le caratteristiche sopra riportate;

- essere provviste di pavimentazione antiscivolo con aperture non attraversabili da una sfera di 35 mm e, se sovrastanti luoghi ove è possibile la permanenza o il passaggio di persone, non attraversabili da una sfera di 20 mm;
- le andatoie con pendenza > 50 % devono avere piani di calpestio listellati ad intervalli < 0,40 metri, interrotti da pianerottoli di riposo in funzione della lunghezza dell'andatoia.

Caduta di materiali dall'alto

Nell'esecuzione della fase lavorativa le cadute di masse materiali in posizione ferma o nel corso di maneggio e trasporto manuale o meccanico ed i conseguenti moti di crollo, scorrimento, caduta inclinata su pendii o verticale nel vuoto devono, essere impediti mediante la corretta sistemazione delle masse o attraverso l'adozione di misure atte a trattenere i corpi in relazione alla loro natura, forma e peso.

Gli effetti dannosi conseguenti alla possibile caduta di masse materiali su persone o cose devono essere eliminati mediante dispositivi rigidi (mantovane parasassi, tettoie) o elastici (reti) di arresto aventi robustezza, forme e dimensioni proporzionate alle caratteristiche dei corpi in caduta.

Quando i dispositivi di trattenuta o di arresto risultino mancanti o insufficienti, deve essere impedito l'accesso involontario alle zone di prevedibile caduta, segnalando convenientemente la natura del pericolo. Tutti gli addetti devono comunque fare uso del casco di protezione personale.

Le postazioni fisse di lavoro devono essere ubicate lontano da ponteggi, da posti di lavoro sopraelevati, all'interno del raggio di azione degli apparecchi di sollevamento. Qualora per ragioni di spazio o necessità lavorative non sia possibile, le postazioni dovranno essere protette con tettoie o sottoimpalcati robusti di altezza 3 m.

I depositi di materiali in cataste, pile e mucchi devono essere organizzati in modo da evitare crolli o cedimenti e permettere una sicura e agevole movimentazione.

Folgorazione per uso attrezzature elettriche

Il quadro elettrico di derivazione utilizzato per l'alimentazione delle attrezzature elettriche nella fase, deve essere sistemato al piano in modo sicuro. I continui spostamenti possono essere causa di rottura e avaria dei dispositivi di sicurezza con rischio di contatti con parti in tensione e di corto circuito, occorre quindi verificare lo stato di conservazione del quadro elettrico di derivazione e la funzionalità del suo interruttore differenziale. In caso di malfunzionamento sospendere l'uso del quadro fino alla sua sostituzione.

I cavi elettrici, le prolunghie volanti devono essere sollevate dal piano di lavoro e sistemati in posizione sicura, lontano dal passaggio di personale, di materiale e di attrezzature.

Le spine delle apparecchiature portatili utilizzate nella fase devono essere inserite in prese con grado di protezione adeguato all'ambiente comunque almeno IP 55 e IP 67 in condizioni ambientali con presenza di acqua e polveri.

Le carcasse delle attrezzature elettriche fisse devono essere collegate all'impianto di terra per la protezione dei lavoratori dai rischi da contatti indiretti.

Tutti i materiali elettrici utilizzati nella fase devono essere sottoposti a manutenzione periodica secondo le indicazioni fornite dal costruttore.

Movimentazione manuale dei carichi

Usare il più possibile macchine ed attrezzature per la movimentazione dei carichi.

Usare attrezzatura idonea in base al tipo di materiale da movimentare: forche solo per materiale compatto, ceste per materiale di piccole dimensioni.

Afferrare il carico con due mani e sollevarlo gradualmente facendo in modo che lo sforzo sia supportato dai muscoli delle gambe, mantenendo il carico vicino al corpo, evitando possibilmente di spostare carichi situati a terra o sopra la testa.

Mantenere la schiena e le braccia rigide.

Evitare ampi movimenti di torsione o inclinazione del tronco.

In caso di lavori di movimentazione manuale della durata maggiore di un'ora, è prevista una pausa in rapporto di 1/5 (7 minuti circa/ora).

Non sollevare da solo pesi superiori ai 25 kg, ma richiedere l'aiuto di un altro lavoratore.

Polveri, fibre

Nelle lavorazioni che prevedono l'impiego di materiali in grana minuta o in polvere oppure fibrosi e nei lavori che comportano l'emissione di polveri o fibre dei materiali lavorati, la produzione e/o la diffusione delle stesse deve essere ridotta al minimo utilizzando tecniche e attrezzature idonee.

Al fine di limitare la diffusione e/o la produzione delle polveri è necessario:

- usare utensili a bassa velocità e dotati di sistemi aspiranti;
- bagnare i materiali;
- qualora i lavori siano eseguiti in ambienti confinati è opportuno compartimentare ove possibile le zone di lavoro;

- utilizzare dispositivi di protezione personale: maschere respiratorie o facciali filtranti marcati ce, con filtro almeno di tipo FFP2.

Le polveri e le fibre captate e quelle depositatesi, se dannose, devono essere sollecitamente raccolte ed eliminate con i mezzi e gli accorgimenti richiesti dalla loro natura.

Qualora la quantità di polveri o fibre presenti superi i limiti tollerati e comunque nelle operazioni di raccolta ed allontanamento di quantità importanti delle stesse, devono essere forniti ed utilizzati indumenti di lavoro e DPI idonei alle attività.

Proiezione di schegge e frammenti di materiale

Nei lavori che possono dare luogo a proiezione di schegge come la spaccatura o la scalpellatura di blocchi di pietra e simili, gli addetti utilizzano mezzi di protezione individuale (elmetto, guanti, visiere, tute, scarpe, occhiali).

Viene verificata la presenza anomala di sporgenze sul materiale, che potrebbero scheggiarsi durante la lavorazione.

Sono vietati, mediante avvisi e sbarramenti, la sosta e il transito nelle vicinanze per il personale non addetto ai lavori.

Nelle lavorazioni che comportano la proiezione di materiali o schegge (taglio di materiali, smerigliature, getti, uso di lancia a pressione e lavorazioni simili) i lavoratori devono essere istruiti e vigilare affinché i lavoratori indossino sempre gli occhiali a maschera per la protezione degli occhi anche per le lavorazioni di breve durata.

Nell'area di lavoro fino al completamento delle lavorazioni il personale non strettamente necessario alle lavorazioni deve essere allontanato.

Punture, tagli, abrasioni, ferite

Nelle attività lavorative ove è prevista la necessità di movimentare materiali con superfici ruvide, taglienti o pungenti, gli addetti incaricati devono indossare guanti antitaglio e scarpe di sicurezza.

Durante l'uso delle attrezzature con parti o organi taglienti o capaci procurare lesioni all'operatore deve essere evitato il contatto del corpo con carter o protezioni contro i contatti accidentali. Ai lavoratori deve essere esplicitamente vietato rimuovere le protezioni per le operazioni di regolazione o manutenzione degli organi con l'attrezzatura in moto.

Nelle attività di demolizione, smantellamento, preparazione gabbie, le parti sporgenti taglienti di materiali e opere devono essere protette al fine di evitare contatti accidentali.

Rumore

Le zone di lavoro in cui si svolgono attività rumorose (demolizioni, taglio dei materiali, perforazioni, scanalature e simili) devono essere segnalate in modo da evitare l'esposizione al rumore da parte dei non addetti ai lavori.

Le macchine o attrezzature rumorose devono essere installate in aree di cantiere distanti da vie di transito, o da aree in cui si svolgono altre lavorazioni.

Le attrezzature devono essere utilizzate e mantenute correttamente da parte dei lavoratori, secondo le istruzioni fornite dal fabbricante.

Durante l'esecuzione di lavorazioni rumorose gli addetti per la protezione dal rischio residuo devono indossare tappi auricolari o cuffie.

Vibrazioni

Nella fase lavorativa ove sia previsto l'utilizzo diretto di utensili ed attrezzature comunque capaci di trasmettere vibrazioni al corpo dell'operatore, in particolare martelli elettrici o pneumatici, queste ultime devono essere dotate di tutte le soluzioni tecniche più efficaci per la protezione dei lavoratori (es. manici antivibrazioni, dispositivi di smorzamento, ecc...) ed essere mantenute in stato di perfetta efficienza.

L'organizzazione del lavoro deve prevedere la rotazione tra gli operatori.

Dispositivi di protezione individuale forniti ai lavoratori occupati in cantiere

- Cuffia antirumore
- Elmetto di protezione
- Facciale con valvola filtrante FFP3
- Giubbotto termico antipioggia e antivento
- Guanti antitaglio
- Imbracatura anticaduta
- Indumenti da lavoro
- Occhiali a mascherina
- Scarpe di sicurezza

Posa in opera di battiscopa	
Categoria	Pavimenti e rivestimenti
Descrizione (Tipo di intervento)	La fase prevede le attività di taglio, sagomatura e posa in opera di zoccolino battiscopa.
Fattori di rischio utilizzati nella fase	
Attrezzature	<ul style="list-style-type: none"> ▪ Sega circolare ▪ Trapano elettrico ▪ Utensili elettrici portatili
Opere provvisoriale	<ul style="list-style-type: none"> ▪ Protezioni aperture verso il vuoto
Rischi individuati nella fase	
Caduta a livello e scivolamento	Medio
Contatti con macchinari o organi in moto	Basso
Dermatiti, irritazioni cutanee, reazioni allergiche	Medio
Folgorazione per uso attrezzature elettriche	Medio
Movimentazione manuale dei carichi	Medio
Proiezione di schegge e frammenti di materiale	Basso
Punture, tagli, abrasioni, ferite	Basso
Rumore	Medio
Vibrazioni	Medio
Procedure operative	
<p>Accesso ai posti di lavoro con scale fisse in muratura Le scale fisse a gradini in muratura, destinate per l'accesso ai posti di lavoro devono essere provvisti, sui lati aperti, di protezioni, oppure deve esserne impedito l'accesso con barriere. Lungo le rampe ed i pianerottoli delle scale fisse in costruzione, fino alla posa in opera delle ringhiere, devono essere tenuti parapetti normali con tavole fermapiEDE fissati rigidamente a strutture resistenti. Il vano-scala deve essere coperto con una robusta impalcatura posta all'altezza del pavimento del primo piano a difesa delle persone transittanti al piano terreno contro la caduta dei materiali. Protezione delle zone di transito I luoghi destinati al passaggio e al lavoro non devono presentare buche o sporgenze pericolose e devono essere mantenuti ordinati e puliti in modo da rendere sicuro il movimento ed il transito delle persone e dei mezzi di trasporto ed essere inoltre correttamente aerati ed illuminati nelle zone con scarsa luce. Le aperture nei muri prospicienti il vuoto o vani, le zone di passaggio che abbiano una profondità superiore a m 0,50 devono essere munite di normale parapetto e tavole fermapiEDE oppure essere convenientemente sbarrate in modo da impedire la caduta di persone Posture incongrue Le posizioni più corrette per la posa dei materiali sono quelle: - accucciata o a ginocchia entrambe appoggiate o con un solo ginocchio appoggiato. Per lavorare in queste posizioni è utile usare le ginocchiere - Durante la posa del materiale ricordarsi di cambiare spesso posizione delle ginocchia e comunque alzarsi in piedi per sgranchirsi gambe e schiena appena se ne avverta la necessità</p>	
Misure preventive e protettive	
<p>Caduta a livello e scivolamento Le vie di transito utilizzate dai lavoratori per gli spostamenti interni al cantiere:</p>	

- devono essere scelte in modo da evitare quanto più possibile, interferenze con altre zone in cui si svolgono altre lavorazioni in particolare demolizioni, lavori in quota, carichi sospesi;

- devono essere mantenute sgombre da attrezzature, da materiali, prolunghe, macerie o altro capace di ostacolare il cammino dei lavoratori. Qualora le lavorazioni richiedono l'occupazione di una o più vie di transito è necessario interdire la zona al transito con sbarramenti per impedire l'accesso alla zona fino al completamento dei lavori.

Per garantire l'accesso in modo sicuro ed agevole ai posti di lavoro in piano, in elevazione ed in profondità, la larghezza delle vie deve essere di almeno cm 60 e le pareti prospicienti il vuoto con profondità maggiore di 0,50 cm, devono essere protetti con parapetti di trattenuta di altezza di almeno 1 metro e struttura robusta.

Nelle zone in cui le lavorazioni richiedono la rimozione delle protezioni, o le protezioni siano ancora in allestimento, l'accesso alla zona di transito deve essere impedita con sbarramenti e segnaletica di richiamo del pericolo.

Le zone di transito e quelle di accesso ai posti di lavoro, devono essere illuminate secondo le necessità diurne e notturne. Durante l'esecuzione della fase i lavoratori per la protezione dal rischio residuo specifico devono indossare scarpe di sicurezza con suola antiscivolo.

Contatti con macchinari o organi in moto

Per l'esecuzione della fase lavorativa devono essere utilizzate solo attrezzature o mezzi da lavoro in possesso dei requisiti minimi di sicurezza, certificati dal costruttore secondo le indicazioni della direttiva macchine o conformi ai requisiti minimi di sicurezza. I lavoratori devono essere istruiti sul corretto utilizzo, e vigilare affinché i lavoratori non rimuovono o rendono inefficaci le protezioni in dotazione alle attrezzature per facilitarne l'esecuzione della fase.

Le operazioni di regolazione, pulizia, cambio utensile e manutenzione devono essere eseguiti solo da personale competente secondo le indicazioni del costruttore ad attrezzatura spenta e priva di alimentazione elettrica.

Durante l'utilizzo delle macchine, i lavoratori devono indossare i dpi prescritti dal costruttore nel libretto d'uso e manutenzione per la protezione dai rischi residui.

Folgorazione per uso attrezzature elettriche

Il quadro elettrico di derivazione utilizzato per l'alimentazione delle attrezzature elettriche nella fase, deve essere sistemato al piano in modo sicuro. I continui spostamenti possono essere causa di rottura e avaria dei dispositivi di sicurezza con rischio di contatti con parti in tensione e di corto circuito, occorre quindi verificare lo stato di conservazione del quadro elettrico di derivazione e la funzionalità del suo interruttore differenziale. In caso di malfunzionamento sospendere l'uso del quadro fino alla sua sostituzione.

I cavi elettrici, le prolunghe volanti devono essere sollevate dal piano di lavoro e sistemati in posizione sicura, lontano dal passaggio di personale, di materiale e di attrezzature.

Le spine delle apparecchiature portatili utilizzate nella fase devono essere inserite in prese con grado di protezione adeguato all'ambiente comunque almeno IP 55 e IP 67 in condizioni ambientali con presenza di acqua e polveri.

Le carcasse delle attrezzature elettriche fisse devono essere collegate all'impianto di terra per la protezione dei lavoratori dai rischi da contatti indiretti.

Tutti i materiali elettrici utilizzati nella fase devono essere sottoposti a manutenzione periodica secondo le indicazioni fornite dal costruttore.

Proiezione di schegge e frammenti di materiale

Nei lavori che possono dare luogo a proiezione di schegge come la spaccatura o la scalpellatura di blocchi di pietra e simili, gli addetti utilizzano mezzi di protezione individuale (elmetto, guanti, visiere, tute, scarpe, occhiali).

Viene verificata la presenza anomala di sporgenze sul materiale, che potrebbero scheggiarsi durante la lavorazione.

Sono vietati, mediante avvisi e sbarramenti, la sosta e il transito nelle vicinanze per il personale non addetto ai lavori.

Nelle lavorazioni che comportano la proiezione di materiali o schegge (taglio di materiali, smerigliature, getti, uso di lancia a pressione e lavorazioni simili) i lavoratori devono essere istruiti e vigilare affinché i lavoratori indossino sempre gli occhiali a maschera per la protezione degli occhi anche per le lavorazioni di breve durata.

Nell'area di lavoro fino al completamento delle lavorazioni il personale non strettamente necessario alle lavorazioni deve essere allontanato.

Punture, tagli, abrasioni, ferite

Nelle attività lavorative ove è prevista la necessità di movimentare materiali con superfici ruvide, taglienti o pungenti, gli addetti incaricati devono indossare guanti antitaglio e scarpe di sicurezza.

Durante l'uso delle attrezzature con parti o organi taglienti o capaci procurare lesioni all'operatore deve essere evitato il contatto del corpo con carter o protezioni contro i contatti accidentali. Ai lavoratori deve essere esplicitamente vietato rimuovere le protezioni per le operazioni di regolazione o manutenzione degli organi con l'attrezzatura in moto. Nelle attività di demolizione, smantellamento, preparazione gabbie, le parti sporgenti

taglienti di materiali e opere devono essere protette al fine di evitare contatti accidentali.

Rumore

Le zone di lavoro in cui si svolgono attività rumorose (demolizioni, taglio dei materiali, perforazioni, scanalature e simili) devono essere segnalate in modo da evitare l'esposizione al rumore da parte dei non addetti ai lavori.

Le macchine o attrezzature rumorose devono essere installate in aree di cantiere distanti da vie di transito, o da aree in cui si svolgono altre lavorazioni. Le attrezzature devono essere utilizzate e mantenute correttamente da parte dei lavoratori, secondo le istruzioni fornite dal fabbricante. Durante l'esecuzione di lavorazioni rumorose gli addetti per la protezione dal rischio residuo devono indossare tappi auricolari o cuffie.

Vibrazioni

Nella fase lavorativa ove sia previsto l'utilizzo diretto di utensili ed attrezzature comunque capaci di trasmettere vibrazioni al corpo dell'operatore, in particolare martelli elettrici o pneumatici, queste ultime devono essere dotate di tutte le soluzioni tecniche più efficaci per la protezione dei lavoratori (es. manici antivibrazioni, dispositivi di smorzamento, ecc...) ed essere mantenute in stato di perfetta efficienza.

L'organizzazione del lavoro deve prevedere la rotazione tra gli operatori.

Dispositivi di protezione individuale forniti ai lavoratori occupati in cantiere

- Cuffia antirumore
- Facciale con valvola filtrante FFP3
- Guanti antitaglio
- Guanti per rischio chimico e microbiologico
- Indumenti da lavoro
- Occhiali a mascherina
- Scarpe di sicurezza

Posa delle apparecchiature igieniche

Categoria	Impianto idrico-fognario
Descrizione (Tipo di intervento)	La fase prevede il montaggio degli apparecchi igienici (WC, lavabo, piatto doccia, vasca e simili)

Fattori di rischio utilizzati nella fase

Attrezzature	<ul style="list-style-type: none"> ▪ Avvitatore elettrico ▪ Chiavi fisse ▪ Trapano elettrico ▪ Utensili elettrici portatili
---------------------	---

Rischi individuati nella fase

Caduta a livello e scivolamento	Medio
Folgorazione per uso attrezzature elettriche	Medio
Movimentazione manuale dei carichi	Medio
Polveri, fibre	Medio
Proiezione di schegge e frammenti di materiale	Basso
Punture, tagli, abrasioni, ferite	Basso
Rumore	Medio

Procedure operative

Protezione delle zone di transito
I luoghi destinati al passaggio e al lavoro non devono presentare buche o sporgenze pericolose e devono essere

mantenuti ordinati e puliti in modo da rendere sicuro il movimento ed il transito delle persone e dei mezzi di trasporto ed essere inoltre correttamente aerati ed illuminati nelle zone con scarsa luce.

Le aperture nei muri prospicienti il vuoto o vani che abbiano una profondità superiore a m 0,50 devono essere munite di normale parapetto e tavole fermapiEDE oppure essere convenientemente sbarrate in modo da impedire la caduta di persone

I percorsi per la movimentazione dei carichi ed il dislocamento dei depositi devono essere scelti in modo da evitare quanto più possibile le interferenze con zone in cui si trovano persone.

I percorsi pedonali interni al cantiere devono sempre essere mantenuti sgombri da attrezzature, materiali, macerie o altro capace di ostacolare il cammino degli operatori. Tutti gli addetti devono indossare calzature idonee.

Il transito sotto ponti sospesi, ponti a sbalzo, scale aeree e simili deve essere impedito con barriere e segnaletica di richiamo del pericolo

Misure preventive e protettive

Folgorazione per uso attrezzature elettriche

Il quadro elettrico di derivazione utilizzato per l'alimentazione delle attrezzature elettriche nella fase, deve essere sistemato al piano in modo sicuro. I continui spostamenti possono essere causa di rottura e avaria dei dispositivi di sicurezza con rischio di contatti con parti in tensione e di corto circuito, occorre quindi verificare lo stato di conservazione del quadro elettrico di derivazione e la funzionalità del suo interruttore differenziale. In caso di malfunzionamento sospendere l'uso del quadro fino alla sua sostituzione.

I cavi elettrici, le prolunghie volanti devono essere sollevate dal piano di lavoro e sistemati in posizione sicura, lontano dal passaggio di personale, di materiale e di attrezzature.

Le spine delle apparecchiature portatili utilizzate nella fase devono essere inserite in prese con grado di protezione adeguato all'ambiente comunque almeno IP 55 e IP 67 in condizioni ambientali con presenza di acqua e polveri.

Le carcasse delle attrezzature elettriche fisse devono essere collegate all'impianto di terra per la protezione dei lavoratori dai rischi da contatti indiretti.

Tutti i materiali elettrici utilizzati nella fase devono essere sottoposti a manutenzione periodica secondo le indicazioni fornite dal costruttore.

Movimentazione manuale dei carichi

Usare il più possibile macchine ed attrezzature per la movimentazione dei carichi.

Usare attrezzatura idonea in base al tipo di materiale da movimentare: forche solo per materiale compatto, ceste per materiale di piccole dimensioni.

Afferrare il carico con due mani e sollevarlo gradualmente facendo in modo che lo sforzo sia supportato dai muscoli delle gambe, mantenendo il carico vicino al corpo, evitando possibilmente di spostare carichi situati a terra o sopra la testa. Mantenere la schiena e le braccia rigide. Evitare ampi movimenti di torsione o inclinazione del tronco.

In caso di lavori di movimentazione manuale della durata maggiore di un'ora, è prevista una pausa in rapporto di 1/5 (7 minuti circa/ora). Non sollevare da solo pesi superiori ai 25 kg, ma richiedere l'aiuto di un altro lavoratore.

Polveri, fibre

Nelle lavorazioni che prevedono l'impiego di materiali in grana minuta o in polvere oppure fibrosi e nei lavori che comportano l'emissione di polveri o fibre dei materiali lavorati, la produzione e/o la diffusione delle stesse deve essere ridotta al minimo utilizzando tecniche e attrezzature idonee.

Al fine di limitare la diffusione e/o la produzione delle polveri è necessario:

- usare utensili a bassa velocità e dotati di sistemi aspiranti;
- bagnare i materiali;
- qualora i lavori siano eseguiti in ambienti confinati è opportuno compartimentare ove possibile le zone di lavoro;
- utilizzare dispositivi di protezione personale: maschere respiratorie o facciali filtranti marcati ce, con filtro almeno di tipo FFP2.

Le polveri e le fibre captate e quelle depositatesi, se dannose, devono essere sollecitamente raccolte ed eliminate con i mezzi e gli accorgimenti richiesti dalla loro natura. Qualora la quantità di polveri o fibre presenti superi i limiti tollerati e comunque nelle operazioni di raccolta ed allontanamento di quantità importanti delle stesse, devono essere forniti ed utilizzati indumenti di lavoro e DPI idonei alle attività.

Proiezione di schegge e frammenti di materiale

Nei lavori che possono dare luogo a proiezione di schegge come la spaccatura o la scalpellatura di blocchi di pietra e simili, gli addetti utilizzano mezzi di protezione individuale (elmetto, guanti, visiere, tute, scarpe, occhiali).

Viene verificata la presenza anomala di sporgenze sul materiale, che potrebbero scheggiarsi durante la lavorazione.

Sono vietati, mediante avvisi e sbarramenti, la sosta e il transito nelle vicinanze per il personale non addetto ai

lavori.

Nelle lavorazioni che comportano la proiezione di materiali o schegge (taglio di materiali, smerigliature, getti, uso di lancia a pressione e lavorazioni simili) i lavoratori devono essere istruiti e vigilare affinché i lavoratori indossino sempre gli occhiali a maschera per la protezione degli occhi anche per le lavorazioni di breve durata.

Nell'area di lavoro fino al completamento delle lavorazioni il personale non strettamente necessario alle lavorazioni deve essere allontanato.

Punture, tagli, abrasioni, ferite

Nelle attività lavorative ove è prevista la necessità di movimentare materiali con superfici ruvide, taglienti o pungenti, gli addetti incaricati devono indossare guanti antitaglio e scarpe di sicurezza.

Durante l'uso delle attrezzature con parti o organi taglienti o capaci procurare lesioni all'operatore deve essere evitato il contatto del corpo con carter o protezioni contro i contatti accidentali. Ai lavoratori deve essere esplicitamente vietato rimuovere le protezioni per le operazioni di regolazione o manutenzione degli organi con l'attrezzatura in moto. Nelle attività di demolizione, smantellamento, preparazione gabbie, le parti sporgenti taglienti di materiali e opere devono essere protette al fine di evitare contatti accidentali.

Rumore

Le zone di lavoro in cui si svolgono attività rumorose (demolizioni, taglio dei materiali, perforazioni, scanalature e simili) devono essere segnalate in modo da evitare l'esposizione al rumore da parte dei non addetti ai lavori.

Le macchine o attrezzature rumorose devono essere installate in aree di cantiere distanti da vie di transito, o da aree in cui si svolgono altre lavorazioni.

Le attrezzature devono essere utilizzate e mantenute correttamente da parte dei lavoratori, secondo le istruzioni fornite dal fabbricante.

Durante l'esecuzione di lavorazioni rumorose gli addetti per la protezione dal rischio residuo devono indossare tappi auricolari o cuffie.

Dispositivi di protezione individuale forniti ai lavoratori occupati in cantiere

- Cuffia antirumore
- Facciale con valvola filtrante FFP3
- Guanti antitaglio
- Indumenti da lavoro
- Occhiali a mascherina
- Scarpe di sicurezza

Tinteggiatura pareti e soffitti a rullo/pennello

Categoria	Finiture interne	
Descrizione (Tipo di intervento)	Tinteggiatura di pareti e soffitti a rullo o a pennello.	
Fattori di rischio utilizzati nella fase		
Attrezzature	▪ Utensili manuali	
Opere provvisorie	▪ Ponti su cavalletti	
Sostanze pericolose	▪ Acqua regia	
Rischi individuati nella fase		
Caduta dall'alto	Alto	
Calore, fiamme, incendio	Basso	
Contatto con sostanze chimiche	Medio	

Getti, schizzi	Medio
Movimentazione manuale dei carichi	Basso
Punture, tagli, abrasioni, ferite	Basso
Procedure operative	
<p>Lavori in quota L'esecuzione temporanea dei lavori in quota deve essere eseguita in condizioni di sicurezza e in condizioni ergonomiche. Per la protezione dei lavoratori dovranno essere allestite opere provvisorie con buon materiale ed a regola d'arte, proporzionate ed idonee allo scopo; esse devono essere conservate in efficienza per la intera durata del lavoro. In questa fase per i lavori fino a metri 2 possono essere utilizzati ponti su cavalletti o ponti mobili su ruote per lavori a quota superiore a metri 2.</p>	
Misure preventive e protettive	
<p>Caduta dall'alto I parapetti fissi di protezione sul perimetro delle postazioni di lavoro o di transito prospicienti il vuoto (scale fisse in muratura, ballatoi, travi, solai, passerelle, e simili) devono possedere le seguenti caratteristiche minime: - essere resistenti ad un sovraccarico orizzontale > 1,00 kN/mq; - avere una altezza minima di 1 metro; - essere dotati di elemento fermapiede nella parte inferiore, di altezza > 0,15 metri; - avere una altezza libera tra i correnti < 0,47 metri nel caso di inclinazione del solaio < 10°, < 0,25 metri nel caso d'inclinazione del solaio < 45°, < 0,10 metri nel caso d'inclinazione del solaio < 60°; - essere costruiti con materiale in grado di resistere agli agenti atmosferici. Le passerelle, i camminamenti e le andatoie per il transito di persone e materiali installati sulle parti non praticabili della copertura (es. elementi di copertura non pedonabili, lucernari, cupolini, ecc...) e per passaggi sul vuoto devono possedere le seguenti caratteristiche minime: - resistere alle sollecitazioni e ai sovraccarichi previsti per il passaggio di persone e per la movimentazione dei materiali; - avere larghezza > 0,60 metri se destinate al solo transito di persone e > 1,20 metri se utilizzate anche per il trasporto di materiali; - essere dotate sui lati aperti di parapetti aventi le caratteristiche sopra riportate; - essere provviste di pavimentazione antiscivolo con aperture non attraversabili da una sfera di 35 mm e, se sovrastanti luoghi ove è possibile la permanenza o il passaggio di persone, non attraversabili da una sfera di 20 mm; - le andatoie con pendenza > 50 % devono avere piani di calpestio listellati ad intervalli < 0,40 metri, interrotti da pianerottoli di riposo in funzione della lunghezza dell'andatoia.</p> <p>Calore, fiamme, incendio Nei lavori effettuati in presenza di materiali, sostanze o prodotti infiammabili, esplosivi o combustibili, devono essere adottate le misure atte ad impedire i rischi conseguenti. In particolare: - le attrezzature e gli impianti devono essere di tipo idoneo all'ambiente in cui si deve operare; - le macchine, i motori e le fonti di calore eventualmente preesistenti negli ambienti devono essere tenute inattive; gli impianti elettrici preesistenti devono essere messi fuori tensione; - non devono essere contemporaneamente eseguiti altri lavori suscettibili di innescare esplosioni od incendi, né introdotte fiamme libere o corpi caldi; - gli addetti devono portare calzature ed indumenti che non consentano l'accumulo di cariche elettrostatiche o la produzione di scintille e devono astenersi dal fumare; - nelle immediate vicinanze devono essere predisposti estintori idonei per la classe di incendio prevedibile; - all'ingresso degli ambienti o alla periferie delle zone interessate dai lavori devono essere poste scritte e segnali ricordanti il pericolo; - durante le operazioni di taglio e saldatura deve essere impedita la diffusione di particelle di metallo incandescente al fine di evitare ustioni e focolai di incendio. Gli addetti devono fare uso degli idonei dispositivi di protezione individuali.</p> <p>Punture, tagli, abrasioni, ferite Nelle attività lavorative ove è prevista la necessità di movimentare materiali con superfici ruvide, taglienti o pungenti, gli addetti incaricati devono indossare guanti antitaglio e scarpe di sicurezza. Durante l'uso delle attrezzature con parti o organi taglienti o capaci procurare lesioni all'operatore deve essere</p>	

evitato il contatto del corpo con carter o protezioni contro i contatti accidentali. Ai lavoratori deve essere esplicitamente vietato rimuovere le protezioni per le operazioni di regolazione o manutenzione degli organi con l'attrezzatura in moto.

Nelle attività di demolizione, smantellamento, preparazione gabbie, le parti sporgenti taglienti di materiali e opere devono essere protette al fine di evitare contatti accidentali.

Dispositivi di protezione individuale forniti ai lavoratori occupati in cantiere

- Facciale con valvola filtrante FFP3
- Guanti antitaglio
- Guanti per rischio chimico e microbiologico
- Imbracatura anticaduta
- Indumenti da lavoro
- Occhiali a mascherina
- Scarpe di sicurezza

Impermeabilizzazione coperture con guaina bituminosa

Categoria	Impermeabilizzazioni	
Descrizione (Tipo di intervento)	Impermeabilizzazione di coperture con guaina bituminosa posata a caldo.	
Fattori di rischio utilizzati nella fase		
Attrezzature	<ul style="list-style-type: none"> ▪ Cannello per guaina 	
Opere provvisorie	<ul style="list-style-type: none"> ▪ Ponteggio metallico fisso ▪ Realizzazione linea di ancoraggio per imbracatura 	
Rischi individuati nella fase		
Caduta dall'alto per lavori su coperture	Molto alto	
Caduta di materiali dall'alto	Molto alto	
Calore e fiamme per uso cannello	Alto	
Gas, vapori	Medio	
Microclima severo per lavori all'aperto	Medio	
Movimentazione manuale dei carichi	Medio	
Punture, tagli, abrasioni, ferite	Basso	
Procedure operative		
<p>Lavori sulle coperture</p> <p>Prima di procedere alla esecuzione di lavori su lucernari, tetti, coperture e simili, il datore di lavoro o il preposto deve assicurarsi che:</p> <p>a) tutti i lati liberi prospicienti il vuoto siano protetti da ponteggio perimetrale con parapetto dell'ultimo impalcato di metri 1,20 oppure siano protetti da parapetti di trattenuta e tavola fermapiede. I parapetti di trattenuta devono avere altezza minima di metro 1 in presenza di coperture con inclinazione < 15% e metri 1,20 per coperture con inclinazione > 15%.</p> <p>b) che la copertura sia praticabile e abbia resistenza sufficiente per sostenere il peso degli operai e dei materiali di impiego. si possono ritenere adeguate le coperture prive di aperture o lucernai, con portata superiore ai 200 Kg/m². Nel caso in cui sia dubbia tale resistenza, devono essere adottati i necessari apprestamenti idonei a garantire la sicurezza delle persone addette, in relazione alla tipologia dei lavori, quali tavole sopra le orditure, sottoimpalcato interni che riducono la caduta a metri 2 e facendo uso di idonei dispositivi di protezione individuale anticaduta</p>		

ancorati a parti stabili della copertura.

c) che la copertura sia accessibile in modo agevole e sicuro es. botola con scaletta interna. Nel caso in cui l'accesso non sia agevole deve allestire un ponteggio o impalcato per l'accesso con scalette interne.

d) ai lavoratori deve essere esplicitamente vietato rimuovere le protezioni poste sui lucernari o sulle aperture presenti sulla copertura; In presenza di condizioni meteo avverse quali pioggia forte, neve, ghiaccio, le lavorazioni all'aperto sulla copertura devono essere sospese dal preposto.

Ponteggi e opere provvisionali

Nei lavori in quota, devono essere allestite, prima o durante la fase, seguendo lo sviluppo dei lavori stessi, adeguate impalcature o ponteggi o idonee opere provvisionali finalizzate ad eliminare i pericoli di caduta di persone e di cose.

Le opere provvisionali e i ponteggi devono essere mantenuti completi in ogni loro parte ed efficienti per tutta la durata dei lavori. Ai lavoratori deve essere fatto esplicito divieto di rimuovere parti del ponteggio o alle opere provvisionali (padane, parapetti, cancelletti, scale, ecc...) per migliorare lo svolgimento della propria attività.

Gli impalcati e ponti di servizio, le passerelle, le andatoie, che siano posti ad un'altezza maggiore di 2 metri, devono essere provvisti su tutti i lati verso il vuoto di robusto parapetto e in buono stato di conservazione.

Prima di utilizzare il ponteggio nella fase Il datore di lavoro o un suo preposto si deve assicura che:

a) lo scivolamento degli elementi di appoggio di un ponteggio è impedito tramite fissaggio su una superficie di appoggio, o con un dispositivo antiscivolo;

b) i piani di posa dei predetti elementi di appoggio hanno una capacità portante sufficiente;

c) il ponteggio è stabile;

e) le dimensioni, la forma e la disposizione degli impalcati di un ponteggio sono idonee alla natura del lavoro da eseguire, adeguate ai carichi da sopportare e tali da consentire un'esecuzione dei lavori e una circolazione sicure;

f) il montaggio degli impalcati dei ponteggi è tale da impedire lo spostamento degli elementi componenti durante l'uso, nonché la presenza di spazi vuoti pericolosi fra gli elementi che costituiscono gli impalcati e i dispositivi verticali di protezione collettiva contro le cadute.

g) gli impalcati e ponti di servizio devono avere un sottoponte di sicurezza, costruito come il ponte, a distanza non superiore a m 2,50.

h) Le tavole che costituiscono l'impalcato devono essere fissate in modo che non possano scivolare sui traversi metallici.

i).che il distacco delle pedane o delle tavole del piano di calpestio dalla muratura non sia superiore a 20 centimetri.

4.che siano presenti scalette interne per salire e scendere, ai lavoratori deve essere fatto esplicito divieto di salire e scendere lungo i montanti.

La salita, o la discesa sul ponteggio deve essere fatta mediante le apposite scale, ben fissate e sfalsate tra loro, che facciano accedere ai piani superiori attraverso apposite botole aperte nel tavolato dei ponti con ribaltine chiuse in condizioni di riposo

I ponteggi devono essere mantenuti completi in ogni loro parte ed efficienti per tutta la durata dei lavori. Ai lavoratori deve essere fatto esplicito divieto di rimuovere parti del ponteggio o alle opere provvisionali (padane, parapetti, cancelletti, scale, ecc...) per migliorare lo svolgimento della propria attività.

Il datore di lavoro provvede ad evidenziare le parti di ponteggio non pronte per l'uso, in particolare durante le operazioni di montaggio, smontaggio o trasformazione, mediante segnaletica di avvertimento di pericolo generico e delimitandole con elementi materiali che impediscono l'accesso alla zona di pericolo.

Il preposto, ad intervalli periodici o dopo violente perturbazioni atmosferiche o prolungata interruzione di lavoro deve assicurarsi prima dell'utilizzo della verticalità dei montanti, del giusto serraggio dei giunti, della efficienza degli ancoraggi e dei controventi, curando l'eventuale sostituzione o il rinforzo di elementi inefficienti.

Montaggio e smontaggio delle opere provvisionali

Il montaggio e lo smontaggio delle opere provvisionali devono essere eseguiti sotto la diretta sorveglianza di un preposto ai lavori.

Montaggio e smontaggio del ponteggio

I ponteggi devono essere montati, smontati o trasformati sotto la diretta sorveglianza di un preposto, a regola d'arte e conformemente al Pi.M.U.S., ad opera di lavoratori che hanno ricevuto una formazione adeguata e mirata alle operazioni previste.

Deposito dei materiali sulle opere provvisionali

Durante l'utilizzo delle opere provvisionali sopra i ponti di servizio e sulle impalcature in genere è vietato qualsiasi deposito, eccettuato quello temporaneo dei materiali ed attrezzi necessari ai lavori.

Il peso dei materiali e delle persone sopra l'impalcato o pedana deve essere sempre inferiore a quello che è consentito dalla resistenza strutturale del ponteggio; lo spazio occupato dai materiali deve consentire i movimenti e le manovre necessarie per l'andamento del lavoro.

Ancoraggio del ponteggio

Il ponteggio deve essere efficacemente ancorato alla costruzione almeno in corrispondenza ad ogni due piani di ponteggio e ad ogni due montanti, con disposizione di ancoraggi a rombo o di pari efficacia.

Sollevamento dei materiali

Le operazioni di imbracatura, sollevamento e scarico devono essere effettuati da personale formato e addestrato tenendo presente anche delle possibili raffiche di vento.

Prima dello spostamento del materiale dovrà essere stabilita la sequenza delle operazioni da svolgere e dovranno essere impartite agli operatori istruzioni precise su tale sequenza (carico, sollevamento, scarico, ecc...).

Prima di effettuare le operazioni di sollevamento per la movimentazione dei materiali il datore di lavoro dovrà fornire funi d'imbracatura adeguate al peso e in buone condizioni ed opportuni contenitori (tipo cestoni metallici) per i materiali minuti (es. tegole), dettagliate informazioni sui sistemi d'utilizzo e idonei dispositivi di protezione individuale (casco, scarpe antinfortunistiche, guanti) con relative informazioni all'uso; sarà cura di un preposto vigilare sul loro corretto utilizzo.

Durante la fase di sollevamento deve essere delimitata l'area interessata.

L'addetto all'imbracatura preliminarmente dovrà verificare sia l'idoneità dei ganci e delle funi, che devono avere riportata la portata massima, sia l'efficienza del dispositivo di sicurezza sul gancio, per impedire l'accidentale sganciamento del carico.

Preventivamente alle manovre, l'addetto oltre alla funzionalità del mezzo di sollevamento, dovrà essere verificata anche e l'assenza di ostacoli.

Il personale addetto dovrà effettuare una corretta ed idonea imbracatura del materiale da sollevare ed in particolare dovrà essere collegata la variazione degli sforzi secondo l'angolo d'inclinazione dei bracci (funi).

Durante l'utilizzo dei cestoni si dovrà in particolare verificare l'adeguata altezza delle sponde dei cestoni ed impartire disposizioni per il carico negli stessi.

L'utilizzo del mezzo di sollevamento dovrà avvenire sempre in ossequio alle indicazioni del fabbricante.

È vietato l'uso delle sole forche per movimentare carichi ai piani di lavoro di altezza superiore a 2 metri. L'uso delle forche deve essere consentito solo per scaricare i materiali dai mezzi alle zone di scarico.

Durante lo scarico del materiale gli addetti dovranno procedere con cautela, non operare sotto il carico sospeso; attenersi scrupolosamente agli ordini ricevuti e non sganciare i materiali dall'apparecchio di sollevamento sino a che essi non siano stati appoggiati a suolo.

Nella guida dell'elemento in sospensione si devono usare sistemi che consentano di operare a distanza di sicurezza (funi, aste, ecc...).

Gli addetti devono lavorare in modo coordinato.

Gli operatori non devono sostare nelle zone ove vi siano carichi sospesi; potranno avvicinarsi solo quando il carico sarà ad un'altezza tale da permettere in modo sicuro la movimentazione manuale.

Tutti gli addetti devono fare uso dell'elmetto di protezione personale (casco).

Misure preventive e protettive

Caduta di materiali dall'alto

Nell'esecuzione della fase lavorativa le cadute di masse materiali in posizione ferma o nel corso di maneggio e trasporto manuale o meccanico ed i conseguenti moti di crollo, scorrimento, caduta inclinata su pendii o verticale nel vuoto devono, essere impediti mediante la corretta sistemazione delle masse o attraverso l'adozione di misure atte a trattenere i corpi in relazione alla loro natura, forma e peso.

Gli effetti dannosi conseguenti alla possibile caduta di masse materiali su persone o cose devono essere eliminati mediante dispositivi rigidi (mantovane parasassi, tettoie) o elastici (reti) di arresto aventi robustezza, forme e dimensioni proporzionate alle caratteristiche dei corpi in caduta.

Quando i dispositivi di trattenuta o di arresto risultino mancanti o insufficienti, deve essere impedito l'accesso involontario alle zone di prevedibile caduta, segnalando convenientemente la natura del pericolo. Tutti gli addetti devono comunque fare uso del casco di protezione personale.

Le postazioni fisse di lavoro devono essere ubicate lontano da ponteggi, da posti di lavoro sopraelevati, all'interno del raggio di azione degli apparecchi di sollevamento. Qualora per ragioni di spazio o necessità lavorative non sia possibile, le postazioni dovranno essere protette con tettoie o sottoimpalcati robusti di altezza 3 m.

I depositi di materiali in cataste, pile e mucchi devono essere organizzati in modo da evitare crolli o cedimenti e permettere una sicura e agevole movimentazione.

Calore e fiamme per uso cannello

Nei lavori di utilizzo del cannello per la stesa di guaina, in cui è previsto l'uso di fiamma libera è necessario preventivamente allontanare dalla zona dei lavori tutti i materiali infiammabili, facilmente infiammabili e combustibili. Qualora nella zona dei lavori siano presenti materiali infiammabili o combustibili che non possono

essere rimossi, è necessario proteggere i materiali con teli ignifughi.

Le zone di lavoro in cui è previsto l'uso del cannello devono essere segnalate e interdette all'accesso con sbarramenti fino alla conclusione dei lavori.

Durante la fase per poter spegnere un principio di incendio è necessario tenere a disposizione nelle immediate vicinanze un estintore di 6 kg in polvere perfettamente efficiente e regolarmente sottoposto a controllo periodico semestrale. Gli addetti durante l'esecuzione della fase per la protezione del rischio specifico devono indossare: guanti e grembiule per il calore, scarpe a sfilamento rapido.

Gas, vapori

Le lavorazioni che prevedono l'uso di sostanze o attrezzature capaci di emanare esalazioni di gas, vapori o fumi, non devono interferire con altre lavorazioni nella stessa area, pertanto durante la fase l'accesso alla zona deve essere vietato fino alla conclusione dei lavori con segnaletica di richiamo del pericolo e sbarramenti.

Gli ambienti devono essere ventilati in modo adeguato e qualora non sia possibile è necessario integrare l'aerazione naturale con impianti portatili di aspirazione forzata, al fine di impedire che le concentrazioni di inquinanti aerodisperse non superi i valori massimi indicati nella scheda di sicurezza del prodotto.

Il personale non strettamente necessario deve essere allontanato dalla zona di lavoro.

Gli addetti alla fase per la protezione dal rischio residuo devono indossare maschere facciali con filtri adeguati alle indicazioni fornite dalle schede di sicurezza.

Movimentazione manuale dei carichi

Usare il più possibile macchine ed attrezzature per la movimentazione dei carichi.

Usare attrezzatura idonea in base al tipo di materiale da movimentare: forche solo per materiale compatto, ceste per materiale di piccole dimensioni.

Afferrare il carico con due mani e sollevarlo gradualmente facendo in modo che lo sforzo sia supportato dai muscoli delle gambe, mantenendo il carico vicino al corpo, evitando possibilmente di spostare carichi situati a terra o sopra la testa. Mantenere la schiena e le braccia rigide.

Evitare ampi movimenti di torsione o inclinazione del tronco.

In caso di lavori di movimentazione manuale della durata maggiore di un'ora, è prevista una pausa in rapporto di 1/5 (7 minuti circa/ora).

Non sollevare da solo pesi superiori ai 25 kg, ma richiedere l'aiuto di un altro lavoratore.

Dispositivi di protezione individuale forniti ai lavoratori occupati in cantiere

- Elmetto di protezione
- Facciale con valvola filtrante FFP3
- Giubbotto termico antipioggia e antivento
- Grembiule di protezione per lavori di saldatura
- Guanti antitaglio
- Guanti contro il calore
- Guanti per rischio chimico e microbiologico
- Imbracatura anticaduta
- Indumenti da lavoro
- Occhiali a mascherina

9. VALUTAZIONE DEL RISCHIO RUMORE

Esito del rapporto di valutazione del rischio rumore

Si riportano di seguito le mansioni (gruppi omogenei) dei lavoratori esposti al rischio rumore con le relative esposizioni ai sensi del D.Lgs. 81/2008, espresse secondo le fasce di appartenenza e gli indici di attenzione del rischio indicati nella tabella del presente documento.

Tabella 1: Fasce di appartenenza al rischio rumore senza l'attenuazione di DPI

I.A.	FASCIA DI APPARTENENZA [dB(A)]	MANSIONE	MISURE
------	--------------------------------	----------	--------

0	$Lex,8h \leq 80$ $p_{peak} \leq 135$	Non esistono gruppi di lavoratori esposti a questa fascia di rischio in questo documento	<p>Il rischio è presente ad un livello irrilevante, e non è prevedibile che aumenti in futuro.</p> <p>La valutazione viene terminata, non sono necessarie ulteriori misure.</p>
1 o 2	$80 < Lex,8h \leq 85$ $p_{peak} \leq 137$	Non esistono gruppi di lavoratori esposti a questa fascia di rischio in questo documento	<p>Il rischio è presente ad un livello Basso e viene tenuto sotto controllo attuando le misure previste dalla normativa vigente:</p> <ul style="list-style-type: none"> • Consegna dei DPI di protezione dell'udito e uso facoltativo da parte dei lavoratori • Sorveglianza sanitaria sul rischio specifico solo su richiesta del lavoratore • Informazione e formazione dei lavoratori esposti
3 o 4	$85 < Lex,8h \leq 87$ $137 < p_{peak} \leq 140$	Non esistono gruppi di lavoratori esposti a questa fascia di rischio in questo documento	<p>Il rischio è presente ad un livello medio e viene tenuto sotto controllo attuando le misure previste dalla normativa vigente:</p> <ul style="list-style-type: none"> • Consegna dei DPI di protezione dell'udito e uso obbligatorio da parte dei lavoratori • Sorveglianza sanitaria sul rischio specifico a cura del medico competente • Informazione e formazione dei lavoratori esposti • Turnazione degli addetti • Verificare l'adeguatezza dei DPI • Segnalare con idonea cartellonistica l'area a rischio • Prevedere un adeguato programma di manutenzione delle attrezzature rumorose
5	$Lex,8h > 87$ $p_{peak} > 140$	Cantiere	<p>Il rischio è presente ad un livello elevato e viene tenuto sotto controllo attuando le misure previste dalla normativa vigente:</p> <ul style="list-style-type: none"> • Consegna dei DPI di protezione dell'udito e uso obbligatorio da parte dei lavoratori • Sorveglianza sanitaria sul rischio specifico a cura del medico competente • Informazione e formazione dei lavoratori esposti • Prevedere un'adeguata formazione ed informazione sull'uso corretto delle attrezzature di lavoro in modo da ridurre al minimo l'esposizione dei lavoratori al rumore • Turnazione degli addetti • Segnalare con idonea cartellonistica l'area a rischio • Prevedere un adeguato programma di manutenzione delle attrezzature rumorose • Verifica dell'adeguatezza e

			dell'efficacia dei DPI otoprotettori
--	--	--	--------------------------------------

Tabella 2: Fasce di appartenenza effettiva al rischio rumore, tenendo conto dell'attenuazione di DPI

RISCHIO	FASCIA DI APPARTENENZA EFFETTIVA (tenendo conto dei dispositivi di protezione auricolare) [dB(A)]	MANSIONE
RISCHIO ACCETTABILE	Lex,8h effettivo ≤ 87 dB [Inferiore al Valore Limite di Esposizione]	Non esistono gruppi di lavoratori esposti a questa fascia di rischio in questo documento
RISCHIO NON ACCETTABILE***	Lex,8h effettivo > 87 dB [Superiore al Valore Limite di Esposizione]	Cantiere

****Identificare e porre in atto misure provvisorie urgenti ed immediate per prevenire e controllare l'esposizione al rischio. La valutazione dovrà essere ripetuta successivamente.*

9.1. GRUPPI OMOGENEI

Si riportano di seguito le mansioni (gruppi omogenei) dei lavoratori esposti al rischio rumore con le relative esposizioni ai sensi del D.Lgs. 81/2008, espresse secondo le fasce di appartenenza e gli indici di attenzione del rischio indicati nella tabella del presente documento.

Cantiere			
Attività			
Descrizione	Esp. max sett [%]	Esp. media cantiere [%]	Leq [dBa]
Impianti	85	75	82
Attività di ufficio	10	20	68
Fisiologico	5	5	64
Intonaci	80	80	81
Attività di ufficio	15	15	68
Fisiologico	5	5	64
Murature	80	80	82
Attività di ufficio	15	15	68
Fisiologico	5	5	64
Murature	85	35	82
Impianti	0	25	82
Intonaci	0	20	81
Attività di ufficio	10	15	68
Fisiologico	5	5	64
Preparazione e posa tubazioni	95	60	80
Posa sanitari	0	35	73

Fisiologico	5	5	64
Preparazione e posa tubazioni	0	65	80
Posa corpi radianti	90	30	83
Fisiologico	10	5	64
Installazione cantiere	20	3	77
Montaggio e smontaggio ponteggi	5	4	78
Rifacimento manti di copertura	0	5	89
Demolizioni con martello elettrico	10	1	97
Demolizioni manuali (vedi impianti)	40	4	87
Movimentazione e scarico macerie	15	2	83
Scavi manuali	0	2	83
Posa blocchi laterizio solai (vedi nuove costruzioni struttura in c.a.)	0	3	74
Getti in c.a.	0	8	88
Sollevamento materiali con gru	0	5	84
Costruzione e rifacimento murature	0	18	82
Formazione di intonaco tradizionale	0	25	81
Pavimenti e rivestimenti	0	10	87
Opere esterne	0	5	76
Fisiologico	5	5	64
Formazione sottofondo	0	35	76
Posa pavimenti	90	55	88
Battipiastrille (vedi nuove costruzioni)	5	5	94
Fisiologico	5	5	64
Livelli equivalenti di rumorosità	Lex,8h settimana	93,5	
	Lex,8h cantiere	91,6	
	Lex,8h effettivo sett.	93,5	
	Lex,8h effettivo cant.	91,6	
	Indice di attenzione	5	

10. MODALITÀ ORGANIZZATIVE, COOPERAZIONE, COORDINAMENTO E INFORMAZIONE

10.1. CRONOPROGRAMMA

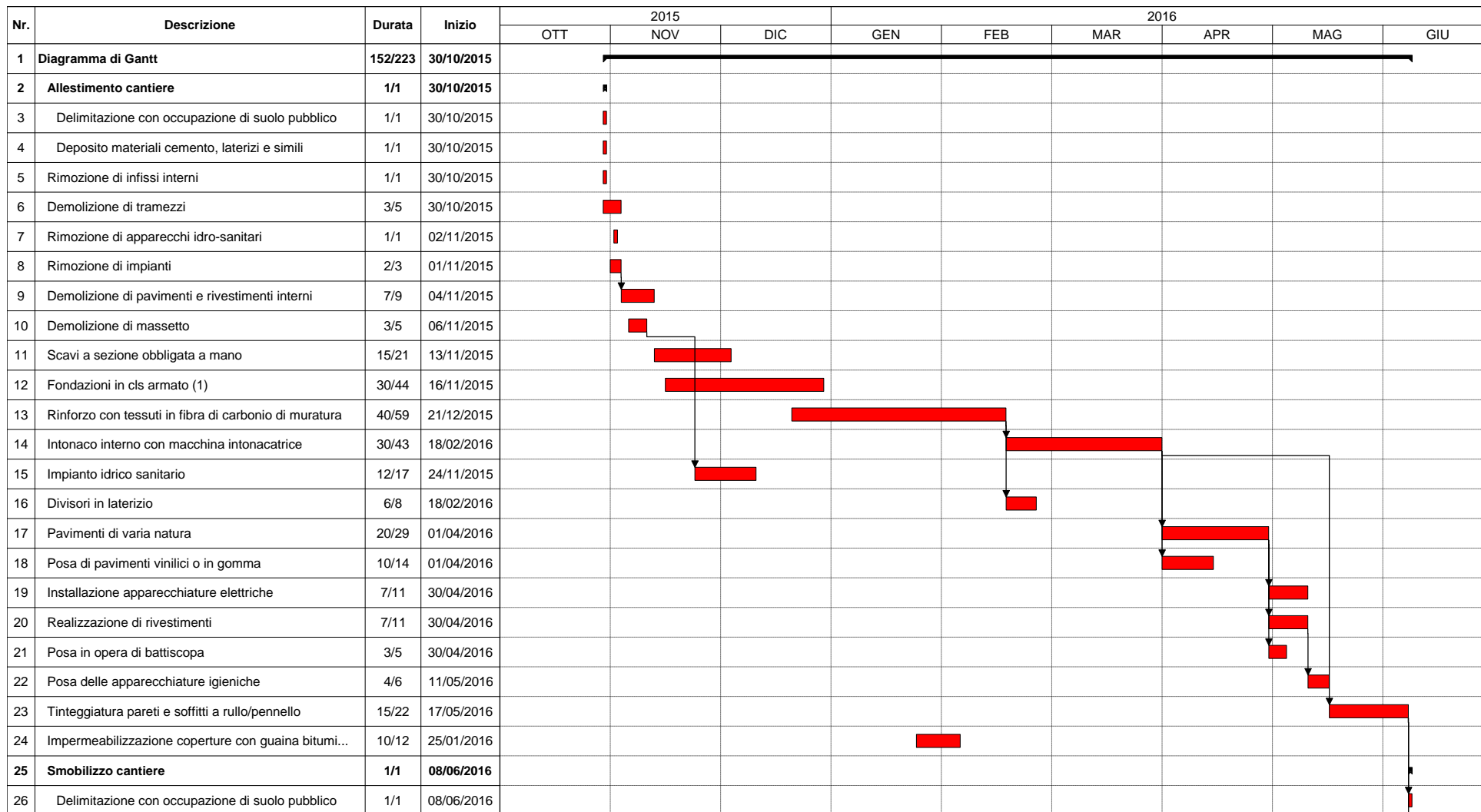

Nr.	Descrizione	Durata	Inizio	2015			2016						
				OTT	NOV	DIC	GEN	FEB	MAR	APR	MAG	GIU	
27	Deposito materiali cemento, laterizi e simili	1/1	08/06/2016										↓

Legenda:

	Intero cantiere
--	-----------------

10.2. MISURE DI COORDINAMENTO**Delimitazione area di cantiere - Delimitazione con occupazione di suolo pubblico
Preparazione area stoccaggio o depositi materiali - Deposito materiali cemento, laterizi e simili**

Si accetta la sovrapposizione delle due fasi ma a condizione di renderle compatibili tra loro mediante sfasamento spaziale

Rischi aggiuntivi

Delimitazione con occupazione di suolo pubblico	Deposito materiali cemento, laterizi e simili
<ul style="list-style-type: none"> ▪ Caduta di materiali dall'alto ▪ Crollo o ribaltamento materiali depositati 	<ul style="list-style-type: none"> ▪ Investimento

**Delimitazione area di cantiere - Delimitazione con occupazione di suolo pubblico
Demolizioni di strutture portanti e non portanti - Rimozione di infissi interni**

Si accetta la sovrapposizione delle due fasi ma a condizione di renderle compatibili tra loro mediante sfasamento spaziale

Rischi aggiuntivi

Delimitazione con occupazione di suolo pubblico	Rimozione di infissi interni
<ul style="list-style-type: none"> ▪ Caduta di materiali dall'alto 	<ul style="list-style-type: none"> ▪ Investimento ▪ Rumore

**Delimitazione area di cantiere - Delimitazione con occupazione di suolo pubblico
Demolizioni di strutture portanti e non portanti - Demolizione di tramezzi**

Si accetta la sovrapposizione delle due fasi ma a condizione di renderle compatibili tra loro mediante sfasamento spaziale

Rischi aggiuntivi

Delimitazione con occupazione di suolo pubblico	Demolizione di tramezzi
<ul style="list-style-type: none"> ▪ Caduta di materiali dall'alto ▪ Polveri inerti 	<ul style="list-style-type: none"> ▪ Investimento

**Preparazione area stoccaggio o depositi materiali - Deposito materiali cemento, laterizi e simili
Demolizioni di strutture portanti e non portanti - Rimozione di infissi interni**

Si accetta la sovrapposizione delle due fasi ma a condizione di renderle compatibili tra loro mediante sfasamento spaziale

Rischi aggiuntivi

Deposito materiali cemento, laterizi e simili	Rimozione di infissi interni
	<ul style="list-style-type: none"> ▪ Crollo o ribaltamento materiali depositati ▪ Rumore

**Preparazione area stoccaggio o depositi materiali - Deposito materiali cemento, laterizi e simili
Demolizioni di strutture portanti e non portanti - Demolizione di tramezzi**

Si accetta la sovrapposizione delle due fasi ma a condizione di renderle compatibili tra loro mediante sfasamento spaziale	
Rischi aggiuntivi	
Deposito materiali cemento, laterizi e simili	Demolizione di tramezzi
<ul style="list-style-type: none"> ▪ Polveri inerti 	<ul style="list-style-type: none"> ▪ Crollo o ribaltamento materiali depositati

Demolizioni di strutture portanti e non portanti - Rimozione di infissi interni	
Demolizioni di strutture portanti e non portanti - Demolizione di tramezzi	
Si accetta la sovrapposizione delle due fasi ma a condizione di renderle compatibili tra loro mediante sfasamento spaziale	
Rischi aggiuntivi	
Rimozione di infissi interni	Demolizione di tramezzi
<ul style="list-style-type: none"> ▪ Polveri inerti ▪ Rumore 	

Demolizioni di strutture portanti e non portanti - Demolizione di tramezzi	
Demolizioni di strutture portanti e non portanti - Rimozione di apparecchi idro-sanitari	
Si accetta la sovrapposizione delle due fasi ma a condizione di renderle compatibili tra loro mediante sfasamento spaziale	
Rischi aggiuntivi	
Demolizione di tramezzi	Rimozione di apparecchi idro-sanitari
<ul style="list-style-type: none"> ▪ Calore e fiamme per uso cannello ▪ Calore, fiamme, incendio 	<ul style="list-style-type: none"> ▪ Caduta di materiali dall'alto

Demolizioni di strutture portanti e non portanti - Demolizione di tramezzi	
Demolizioni di strutture portanti e non portanti - Rimozione di impianti	
Si accetta la sovrapposizione delle due fasi ma a condizione di renderle compatibili tra loro mediante sfasamento spaziale	
Rischi aggiuntivi	
Demolizione di tramezzi	Rimozione di impianti
<ul style="list-style-type: none"> ▪ Calore e fiamme per uso cannello ▪ Calore, fiamme, incendio ▪ Gas, vapori 	

Demolizioni di strutture portanti e non portanti - Rimozione di apparecchi idro-sanitari	
Demolizioni di strutture portanti e non portanti - Rimozione di impianti	
Si accetta la sovrapposizione delle due fasi ma a condizione di renderle compatibili tra loro mediante sfasamento spaziale	
Rischi aggiuntivi	
Rimozione di apparecchi idro-sanitari	Rimozione di impianti

<ul style="list-style-type: none"> ▪ Caduta di materiali dall'alto ▪ Gas, vapori 	
--	--

Demolizioni di strutture portanti e non portanti - Demolizione di pavimenti e rivestimenti interni
Demolizioni di strutture portanti e non portanti - Demolizione di massetto

Si accetta la sovrapposizione delle due fasi ma a condizione di renderle compatibili tra loro mediante sfasamento spaziale

Rischi aggiuntivi

Demolizione di pavimenti e rivestimenti interni	Demolizione di massetto
<ul style="list-style-type: none"> ▪ Inalazione di gas non combustibili (scarichi) ▪ Interferenze con altri mezzi ▪ Investimento ▪ Polveri, fibre 	

Scavi e rinterri - Scavi a sezione obbligata a mano
Strutture di fondazione - Fondazioni in cls armato (1)

Si accetta la sovrapposizione delle due fasi ma a condizione di renderle compatibili tra loro mediante sfasamento spaziale

Rischi aggiuntivi

Scavi a sezione obbligata a mano	Fondazioni in cls armato (1)
<ul style="list-style-type: none"> ▪ Crollo o ribaltamento materiali depositati ▪ Getti, schizzi ▪ Investimento ▪ Rumore ▪ Schiacciamento per caduta di materiale da apparecchio di sollevamento 	<ul style="list-style-type: none"> ▪ Polveri inerti

Scavi e rinterri - Scavi a sezione obbligata a mano
Impianto idrico-fognario - Impianto idrico sanitario

Si accetta la sovrapposizione delle due fasi ma a condizione di renderle compatibili tra loro mediante sfasamento spaziale

Rischi aggiuntivi

Scavi a sezione obbligata a mano	Impianto idrico sanitario
<ul style="list-style-type: none"> ▪ Fumi ▪ Rumore 	<ul style="list-style-type: none"> ▪ Caduta dall'alto all'interno di scavi ▪ Caduta di materiale all'interno di scavi ▪ Polveri inerti

Strutture di fondazione - Fondazioni in cls armato (1)
Rinforzi strutturali con tessuti in fibra di carbonio - Rinforzo con tessuti in fibra di carbonio di muratura

Si accetta la sovrapposizione delle due fasi ma a condizione di renderle compatibili tra loro mediante sfasamento spaziale

Rischi aggiuntivi

Fondazioni in cls armato (1)	Rinforzo con tessuti in fibra di carbonio di muratura

<ul style="list-style-type: none"> ▪ Caduta di materiali dall'alto ▪ Gas, vapori 	<ul style="list-style-type: none"> ▪ Caduta dall'alto all'interno di scavi ▪ Caduta di materiale all'interno di scavi ▪ Crollo o ribaltamento materiali depositati ▪ Getti, schizzi ▪ Investimento ▪ Proiezione di schegge e frammenti di materiale ▪ Rumore ▪ Schiacciamento per caduta di materiale da apparecchio di sollevamento
--	--

Strutture di fondazione - Fondazioni in cls armato (1)
Impianto idrico-fognario - Impianto idrico sanitario

Si accetta la sovrapposizione delle due fasi ma a condizione di renderle compatibili tra loro mediante sfasamento spaziale

Rischi aggiuntivi

Fondazioni in cls armato (1)	Impianto idrico sanitario
<ul style="list-style-type: none"> ▪ Fumi 	<ul style="list-style-type: none"> ▪ Caduta dall'alto all'interno di scavi ▪ Caduta di materiale all'interno di scavi ▪ Crollo o ribaltamento materiali depositati ▪ Getti, schizzi ▪ Investimento ▪ Schiacciamento per caduta di materiale da apparecchio di sollevamento

Rinforzi strutturali con tessuti in fibra di carbonio - Rinforzo con tessuti in fibra di carbonio di muratura
Impermeabilizzazioni - Impermeabilizzazione coperture con guaina bituminosa

Si accetta la sovrapposizione delle due fasi ma a condizione di renderle compatibili tra loro mediante sfasamento spaziale

Rischi aggiuntivi

Rinforzo con tessuti in fibra di carbonio di muratura	Impermeabilizzazione coperture con guaina bituminosa
<ul style="list-style-type: none"> ▪ Calore e fiamme per uso cannello 	

Intonaci - Intonaco interno con macchina intonacatrice
Pareti divisorie interne in materiale vario - Divisori in laterizio

Si accetta la sovrapposizione delle due fasi ma a condizione di renderle compatibili tra loro mediante sfasamento spaziale

Rischi aggiuntivi

Intonaco interno con macchina intonacatrice	Divisori in laterizio
<ul style="list-style-type: none"> ▪ Crollo o ribaltamento materiali depositati ▪ Polveri inerti ▪ Proiezione di schegge e frammenti di materiale 	

Pavimenti e rivestimenti - Pavimenti di varia natura
Pavimenti e rivestimenti - Posa di pavimenti vinilici o in gomma

Si accetta la sovrapposizione delle due fasi ma a condizione di renderle compatibili tra loro mediante sfasamento spaziale	
Rischi aggiuntivi	
Pavimenti di varia natura	Posa di pavimenti vinilici o in gomma
	<ul style="list-style-type: none"> ▪ Crollo o ribaltamento materiali depositati
Impianto elettrico - Installazione apparecchiature elettriche	
Pavimenti e rivestimenti - Realizzazione di rivestimenti	
Si accetta la sovrapposizione delle due fasi ma a condizione di renderle compatibili tra loro mediante sfasamento spaziale	
Rischi aggiuntivi	
Installazione apparecchiature elettriche	Realizzazione di rivestimenti
	<ul style="list-style-type: none"> ▪ Incendio
Impianto elettrico - Installazione apparecchiature elettriche	
Pavimenti e rivestimenti - Posa in opera di battiscopa	
Si accetta la sovrapposizione delle due fasi ma a condizione di renderle compatibili tra loro mediante sfasamento spaziale	
Rischi aggiuntivi	
Installazione apparecchiature elettriche	Posa in opera di battiscopa
	<ul style="list-style-type: none"> ▪ Caduta di materiali dall'alto ▪ Incendio ▪ Polveri, fibre
Pavimenti e rivestimenti - Realizzazione di rivestimenti	
Pavimenti e rivestimenti - Posa in opera di battiscopa	
Si accetta la sovrapposizione delle due fasi ma a condizione di renderle compatibili tra loro mediante sfasamento spaziale	
Rischi aggiuntivi	
Realizzazione di rivestimenti	Posa in opera di battiscopa
	<ul style="list-style-type: none"> ▪ Caduta di materiali dall'alto ▪ Polveri, fibre
Delimitazione area di cantiere - Delimitazione con occupazione di suolo pubblico	
Preparazione area stoccaggio o depositi materiali - Deposito materiali cemento, laterizi e simili	
Si accetta la sovrapposizione delle due fasi ma a condizione di renderle compatibili tra loro mediante sfasamento spaziale	
Rischi aggiuntivi	
Delimitazione con occupazione di suolo pubblico	Deposito materiali cemento, laterizi e simili
<ul style="list-style-type: none"> ▪ Caduta di materiali dall'alto ▪ Crollo o ribaltamento materiali depositati 	<ul style="list-style-type: none"> ▪ Investimento

10.3. USO COMUNE DI IMPIANTI E DOTAZIONI DI LAVORO

Martello demolitore elettrico

Deposito materiali cemento, laterizi e simili

Accessori per sollevamento

Autobetoniera

Autocarro

Autocarro con gru

Autopompa per calcestruzzo

Avvitatore a batteria

Avvitatore elettrico

Betoniera a bicchiere

Cannello per guaina

Chiavi fisse

Compressore

Delimitazione con occupazione di suolo pubblico

Misure di coordinamento -

Martello

Vibratore per calcestruzzo

Martello demolitore pneumatico

Pala

Piccone

Pistola per intonaci

Pulisci tavole

Sega circolare

Sega circolare per laterizi (clipper)

Sega circolare portatile

Tenaglie

Trapano elettrico

Utensili elettrici portatili

Utensili manuali

Filiera

10.4. MODALITÀ DI COOPERAZIONE E COORDINAMENTO

Scopo della presente sezione è di regolamentare il sistema dei rapporti tra i vari soggetti coinvolti dall'applicazione delle norme contenute nel D.Lgs. N. 81/2008 come modificato dal D.Lgs. N. 106/2009 ed in particolare dalle procedure riportate nel PSC, al fine di definire i criteri di coordinamento e cooperazione tra i vari operatori in cantiere, allo scopo di favorire lo scambio delle informazioni sui rischi e l'attuazione delle relative misure di prevenzione e protezione.

È fatto obbligo, ai sensi dell'art. 95 del D.Lgs. N. 81/2008 come modificato dal D.Lgs. N. 106/2009, di cooperare da parte dei Datori di lavoro delle imprese esecutrici e dei Lavoratori autonomi, al fine di trasferire informazioni utili ai fini della prevenzione infortuni e della tutela della salute dei lavoratori.

Spetta prioritariamente al Datore di lavoro dell'impresa affidataria (DTA) e al Coordinatore per l'esecuzione (CSE) l'onere di promuovere tra i Datori di lavoro delle imprese esecutrici e dei Lavoratori autonomi la cooperazione e il coordinamento delle attività nonché la loro reciproca informazione.

Allo scopo, al fine di consentire l'attuazione di quanto sopra indicato, dovranno tenere in cantiere delle riunioni di coordinamento e cooperazione, il cui programma è riportato in via generale nella tabella successiva.

Di ogni incontro il CSE o il Datore di lavoro dell'impresa affidataria (o un suo delegato) provvederà a redigere un apposito verbale di coordinamento e cooperazione in cui sono riportate sinteticamente le decisioni adottate.

Attività	Quando	Convocati	Punti di verifica principali
1. Riunione iniziale: presentazione e verifica del PSC e del POS dell'impresa Affidataria	prima dell'inizio dei lavori	CSE - DTA - DTE	Presentazione piano e verifica punti principali
2. Riunione ordinaria	prima dell'inizio di una lavorazione da parte di un'Impresa esecutrice o di un Lavoratore autonomo	CSE - DTA - DTE - LA	Procedure particolari da attuare Verifica dei piani di sicurezza Verifica sovrapposizioni
3. Riunione straordinaria	quando necessario	CSE - DTA - DTE - LA	Procedure particolari da attuare Verifica dei piani di sicurezza
4. Riunione straordinaria per modifiche al PSC	quando necessario	CSE - DTA - DTE - LA	Nuove procedure concordate
CSE: coordinatore per l'esecuzione DTA: datore di lavoro dell'impresa affidataria o suo delegato DTE: Datore di lavoro dell'impresa esecutrice o un suo delegato LA: lavoratore autonomo			

11. STIMA DEI COSTI

COSTI							
Codice		Categoria / Descrizione	UM	Quantità	Durata	Prezzo [€]	Totale [€]
S		SICUREZZA					
S.02		OPERE PER IMPIANTO FISSO DI CANTIERE					
S.02.020							
S.02.020.030		Box bagno, costituito da struttura in materiale plastico autoestinguente, pavimenti in lastre in pvc, porta esterna in materiale plastico e maniglia di sicurezza. Vaso avente sistema di scarico a fossa chimica e comando di lavaggio ed espulsione a leva. Montaggio e nolo per il 1° mese					
S.02.020.030	a	Da minimo cm 100 x 100 con vaso a sedere	cad	1,00	1,00	100,92	100,92
Totale categoria							100,92
OPERE PER IMPIANTO FISSO DI CANTIERE							100,92
Totale categoria							100,92
S.03		DISPOSITIVI DI PROTEZIONE COLLETTIVA					
S.03.010		DISPOSITIVI DI PREVENZIONE INDIVIDUALI					
S.03.010.010		Dispositivi per la prevenzione da cadute, dotati di marchio di conformità CE ai sensi del DLgs 10-1997					
S.03.010.010	a	Imbracatura con attacco dorsale	cad/3 Ogg	1,00	1,00	3,21	3,21
S.03.010.010	e	Cintura a vite e corda di collegamento con connettore inox a pinza	cad/3 Ogg	1,00	1,00	4,05	4,05

Piano di Sicurezza e Coordinamento

S.03.010.030		Dispositivi per la protezione del volto, dotati di marchio di conformità CE ai sensi del DLgs 475/92, con visiera ribaltabile, resistente agli urti ed alle abrasioni. Conformi alle norme EN 166					
S.03.010.030	a	Visiera per elmetto con attacchi universali	cad/3 Ogg	4,00	1,00	1,18	4,72
S.03.010.040		Dispositivi per la protezione degli occhi, dotati di marchio di conformità CE ai sensi del DLgs 10-1997, con stanghette regolabili, lenti in policarbonato antiurto ed antigraffio, ripari laterali e sopraciliari					
S.03.010.040	b	Occhiali avvolgenti, astine regolabili, EN 172-166 classe ottica 1	cad/3 Ogg	1,00	1,00	0,93	0,93
S.03.010.100		Dispositivi per la protezione delle mani, dotati di marchio di conformità CE ai sensi del DLgs 10-1997					
S.03.010.100	i	Guanti in neoprene EN 420-388 e 374	cad/3 Ogg	1,00	1,00	2,04	2,04
S.03.010.100	l	Guanti in PVC EN 420-388-374 2 e 3 da cm 27-35	cad/3 Ogg	1,00	1,00	1,77	1,77
DISPOSITIVI DI PREVENZIONE INDIVIDUALI							16,72
Totale categoria							
DISPOSITIVI DI PROTEZIONE COLLETTIVA							16,72
Totale categoria							
S.04		SEGNALETICA					
S.04.020		SEGNALETICA DI SICUREZZA COLLETTIVA O PUBBLICA					
S.04.020.010		Cartello di forma triangolare, fondo giallo, in lamiera di acciaio spessore 10/10 mm; costo di utilizzo del segnale per un mese					
S.04.020.010	a	Di lato 60 cm, rifrangenza classe I	cad	1,00	1,00	3,00	3,00
S.04.020.010	b	Di lato 90 cm, rifrangenza classe I	cad	1,00	1,00	4,01	4,01
S.04.020.010	c	Di lato 120 cm, rifrangenza classe I	cad	1,00	1,00	8,87	8,87

Piano di Sicurezza e Coordinamento

S.04.020.010	d	Di lato 60 cm, rifrangenza classe II	cad	1,00	1,00	6,10	6,10
S.04.020.010	e	Di lato 90 cm, rifrangenza classe II	cad	1,00	1,00	8,20	8,20
S.04.020.010	f	Di lato 120 cm, rifrangenza classe II	cad	1,00	1,00	15,75	15,75
S.04.020.020		Cartello di forma circolare, segnalante divieti o obblighi, in lamiera di acciaio spessore 10/10 mm; costo di utilizzo del segnale per un mese:					
S.04.020.020	a	Di diametro 60 cm, rifrangenza classe I	cad	1,00	1,00	4,14	4,14
S.04.020.020	b	Di diametro 90 cm, rifrangenza classe I	cad	1,00	1,00	9,53	9,53
S.04.020.040		Presegnale di cantiere mobile, fondo giallo, formato dalla composizione di tre cartelli, in lamiera di acciaio spessore 10/10 mm con rifrangenza classe I (segnale lavori, segnale corsie disponibili e un pannello integrativo indicante la distanza del cantiere), tra cui uno con luci gialle lampeggianti di diametro 230 mm; costo di utilizzo della segnalazione completa per un mese					
S.04.020.040	a	Di dimensioni 90x250 cm	cad	1,00	1,00	33,57	33,57
S.04.020.070		Sacchetto di zavorra per stabilizzare supporti mobili (cavalletti, basi per pali, sostegni) in PVC di colore arancio, dimensione 60x40 cm					
S.04.020.070	a	Riempito con graniglia peso 13 kg	cad	1,00	1,00	1,51	1,51
S.04.020.070	b	Con tappo ermetico riempibile con acqua o sabbia	cad	1,00	1,00	1,13	1,13
SEGNALETICA DI SICUREZZA COLLETTIVA O PUBBLICA							95,81
Totale categoria							
SEGNALETICA							95,81
Totale categoria							
S.05		DISPOSITIVI DIVERSI					
S.05.010		DISPOSITIVI DIVERSI					
S.05.010.010		Fornitura e posa in opera di strisce antiscivolo per pavimentazioni e gradini autoadesive ad attacco rapido. Compreso tagli, sfridi					

Piano di Sicurezza e Coordinamento

		misurate per la dimensione effettiva					
S.05.010.010	a	Strisce adesive antiscivolo da mm 19 nere	m	1,00	1,00	2,77	2,77
S.05.010.010	b	Strisce adesive antiscivolo da mm 25 nere	m	1,00	1,00	3,20	3,20
S.05.010.010	c	Strisce adesive antiscivolo da mm 19 colori diversi	m	1,00	1,00	2,97	2,97
						DISPOSITIVI DIVERSI Totale categoria	8,94
						DISPOSITIVI DIVERSI Totale categoria	8,94
						SICUREZZA Totale categoria	222,39
						Totale computo	222,39

12. ALLEGATI

12.1. ACCETTAZIONE DEL PIANO DI SICUREZZA E COORDINAMENTO

Ai sensi dell'art. 96 comma 2 del D. Lgs. 81/08 e s.m.i. i soggetti di seguito elencati sottoscrivono per accettazione il presente documento.

Impresa affidataria

-

13. ALLEGATO I - SCHEDE OPERE PROVVISORIALI

Scale a mano	
Categoria	Servizio
Descrizione	Uso di scale a mano (le scale portatili possono essere in legno, in metallo o a composizione mista. Le scale portatili a mano sono di uso molto comune e vengono generalmente utilizzate per accedere ad una zona di lavoro sopraelevata).
Rischi individuati nella fase	
Caduta dall'alto	Molto alto
Caduta di materiali dall'alto	Molto alto
Cesoimento, stritolamento	Alto
Movimentazione manuale dei carichi	Medio
Urti, colpi, impatti, compressioni	Basso
Istruzioni operative	
<p>Le scale a mano devono essere costruite con materiale adatto alle condizioni di impiego, possono quindi essere in ferro, alluminio o legno, ma devono essere sufficientemente resistenti ed avere dimensioni appropriate all'uso.</p> <p>Le scale in legno devono avere i pioli incastrati nei montanti che devono essere trattenuti con tiranti in ferro applicati sotto i due pioli estremi; le scale lunghe più di 4 m devono avere anche un tirante intermedio.</p> <p>In tutti i casi le scale devono essere provviste di dispositivi antisdrucchiolo alle estremità inferiori dei due montanti e di elementi di trattenuta o di appoggi antisdrucchiolabili alle estremità superiori.</p> <p>La scala deve sporgere a sufficienza oltre il piano di accesso (è consigliabile che tale sporgenza sia di almeno 1 m), curando la corrispondenza del piolo con lo stesso (è possibile far proseguire un solo montante efficacemente fissato).</p>	
Dispositivi di protezione individuale forniti ai lavoratori occupati in cantiere	
<ul style="list-style-type: none"> ▪ Elmetto di protezione ▪ Imbracatura anticaduta 	

Ponti su cavalletti	
Categoria	Servizio
Descrizione	Realizzazione ed uso di ponti su cavalletti.
Rischi individuati nella fase	
Caduta dall'alto	Molto alto
Istruzioni operative	
<p>I ponti su cavalletti sono piani di lavoro realizzati con tavole fissate su cavalletti di appoggio non collegati stabilmente fra loro.</p> <p>I ponti su cavalletti devono essere allestiti con buon materiale e a regola d'arte ed essere conservati in efficienza per l'intera durata del lavoro.</p> <p>Non devono essere montati sugli impalcati dei ponteggi, possono essere usati solo per lavori da eseguirsi al suolo o all'interno degli edifici.</p> <p>Non devono avere altezza superiore a m 2.</p> <p>I ponti su cavalletti non devono essere montati sugli impalcati dei ponteggi esterni.</p> <p>I ponti su cavalletti non possono essere usati uno in sovrapposizione all'altro.</p> <p>I montanti non devono essere realizzati con mezzi di fortuna, del tipo scale a pioli, pile di mattoni, sacchi di cemento</p>	

o cavalletti improvvisati in cantiere.
 I piedi dei cavalletti devono poggiare sempre su pavimento solido e compatto.
 La distanza massima fra due cavalletti può essere di m 3,60 se si usano tavole lunghe 4 m con sezione trasversale minima di cm 30 di larghezza e cm 5 di spessore.
 Per evitare di sollecitare al limite le tavole che costituiscono il piano di lavoro queste devono poggiare sempre su tre cavalletti, obbligatori se si usano tavole lunghe m 4 con larghezza minima di cm 20 e cm 5 di spessore.
 La larghezza dell'impalcato non deve essere inferiore a cm 90.
 Le tavole dell'impalcato devono risultare bene accostate fra loro, essere fissate ai cavalletti, non presentare parti a sbalzo superiori a cm 20.

Dispositivi di protezione individuale forniti ai lavoratori occupati in cantiere	
▪	Imbracatura anticaduta

Ponteggio metallico fisso	
Categoria	Servizio
Descrizione	Il lavoro comprende: - delimitazione e regolamentazione dell'area di montaggio; - deposito provvisorio elementi; - montaggio ponteggio; - allontanamento mezzi e sistemazione finale.
Rischi individuati nella fase	
Caduta a livello e scivolamento	Medio
Caduta dall'alto	Molto alto
Caduta di materiali dall'alto	Molto alto
Istruzioni operative	
<p>I ponteggi metallici, siano essi a tubi e giunti o ad elementi prefabbricati, devono essere allestiti a regola d'arte, secondo le indicazioni del costruttore, con materiale autorizzato, ed essere conservati in efficienza per l'intera durata del lavoro.</p> <p>I ponteggi metallici possono essere impiegati solo se muniti della autorizzazione ministeriale.</p> <p>I ponteggi metallici possono essere impiegati secondo le situazioni previste dall'autorizzazione ministeriale per le quali la stabilità della struttura è assicurata, vale a dire strutture:</p> <ul style="list-style-type: none"> - Alte fino a m 20 dal piano di appoggio delle basette all'estradosso del piano di lavoro più alto; - Conformi agli schemi-tipo riportati nella autorizzazione; - Comprendenti un numero complessivo di impalcato non superiore a quello previsto negli schemi-tipo; - Con gli ancoraggi conformi a quelli previsti nella autorizzazione e in ragione di almeno uno ogni mq 22; - Con sovraccarico complessivo non superiore a quello considerato nella verifica di stabilità; - Con i collegamenti bloccati mediante l'attivazione dei dispositivi di sicurezza. <p>Ogni ponteggio deve essere ancorato alla costruzione per mezzo dei sistemi, indicati dai libretti di autorizzazione ministeriale quali: a cravatta, ad anello o a vitone. Eventuali altri sistemi possono essere utilizzati se hanno almeno pari efficacia documentata da indicazioni tecniche e da progettazione.</p> <p>I ponteggi che non rispondono anche ad una soltanto delle precedenti condizioni non garantiscono il livello di sicurezza presupposto nella autorizzazione ministeriale e devono pertanto essere giustificati da una documentazione di calcolo e da un disegno esecutivo aggiuntivi redatti da un ingegnere o architetto iscritto all'albo professionale in allegato al piano di montaggio, uso e smontaggio.</p> <p>Nel caso di ponteggio misto - unione di prefabbricato e tubi e giunti - se la cosa non è esplicitamente prevista dalla autorizzazione ministeriale è necessaria la documentazione di calcolo aggiuntiva.</p> <p>Anche l'installazione sul ponteggio di tabelloni pubblicitari, teloni e reti obbliga alla elaborazione della documentazione di calcolo aggiuntiva.</p> <p>Oltre ai ponteggi, anche le altre opere provvisorie costituite da elementi metallici o di notevole importanza e complessità in rapporto alle dimensioni ed ai sovraccarichi devono essere erette in base ad un progetto comprendente calcolo e disegno esecutivo.</p>	

Le eventuali modifiche al ponteggio devono restare nell'ambito dello schema-tipo che giustifica l'esenzione dall'obbligo del calcolo.

Possono essere autorizzati alla costruzione ed all'impiego ponteggi aventi interasse qualsiasi tra i montanti della stessa fila a condizione che i risultati, adeguatamente verificati delle prove di carico, garantiscano gradi di sicurezza pari a quelli previsti dalle norme di buona tecnica.

Tutti gli elementi metallici costituenti il ponteggio devono avere un carico di sicurezza non inferiore a quello indicato nella autorizzazione ministeriale.

Tutti gli elementi metallici del ponteggio devono portare impressi, a rilievo o ad incisione, il marchio del fabbricante.

Dispositivi di protezione individuale forniti ai lavoratori occupati in cantiere

- Elmetto di protezione
- Imbracatura anticaduta
- Scarpe di sicurezza

Scale ad innesti

Categoria	Servizio
Descrizione	Uso di scale ad innesti.

Istruzioni operative

La lunghezza della scala in opera non deve superare i 15 m.
 Per lunghezze superiori agli 8 m. devono essere munite di rompitratta.
 Controllare periodicamente lo stato di conservazione provvedendo alla manutenzione necessaria secondo le indicazioni fornite dal costruttore.
 Durante l'uso della scala la stessa dovrà essere vincolata con ganci all'estremità superiore o altri sistemi per evitare sbandamenti, slittamenti, rovesciamenti.
 Segnalare immediatamente eventuali anomalie riscontrate, in particolare: pioli rotti, gioco fra gli incastri, fessurazioni, carenza dei dispositivi antiscivolo e di arresto.
 L'uso della scala deve essere consentito solo a personale informato e formato sulle modalità corrette di utilizzo.

Realizzazione linea di ancoraggio per imbracatura

Categoria	Sicurezza
Descrizione	Realizzazione di punti e linee di ancoraggio per agganciare con cordino di ritenuta le imbracature degli operai addetti ai lavori di rimozione della copertura.

Rischi individuati nella fase

Caduta dall'alto	Molto alto
Caduta di materiali dall'alto	Molto alto
Dermatiti, irritazioni cutanee, reazioni allergiche	Medio
Folgorazione per contatto linee elettriche aeree	Molto alto
Polveri, fibre	Medio

Istruzioni operative

Nei lavori in quota qualora non sia possibile allestire opere provvisorie è necessario che i lavoratori utilizzino idonei sistemi di protezione idonei per l'uso specifico composti da diversi elementi, non necessariamente presenti contemporaneamente, conformi alle norme tecniche quali i seguenti:

- a) assorbitori di energia;
- b) connettori;
- c) dispositivo di ancoraggio;

- d) cordini;
- e) dispositivi retrattili;
- f) guide o linee vita flessibili;
- g) guide o linee vita rigide;
- h) imbracature.

Il sistema di protezione deve essere assicurato, direttamente o mediante connettore lungo una guida o linea vita, a parti stabili delle opere fisse o provvisorie.

Dispositivi di protezione individuale forniti ai lavoratori occupati in cantiere

- Elmetto di protezione
- Facciale con valvola filtrante FFP3
- Guanti per rischio chimico e microbiologico
- Imbracatura anticaduta
- Indumenti da lavoro
- Occhiali a mascherina

Intavolati

Categoria	Sicurezza
Descrizione	Realizzazione di protezioni (impalcati) contro la caduta di materiali e persone dall'alto.

Istruzioni operative

CARATTERISTICHE DI SICUREZZA

Le tavole che costituiscono il piano di calpestio di ponti, passerelle, andatoie, impalcati di servizio e di qualunque genere e tipo devono essere ricavate da materiale di qualità e mantenute in perfetta efficienza per l'intera durata dei lavori.

Devono essere asciutte e con le fibre che le costituiscono parallele all'asse.

Le tavole devono risultare adeguate al carico da sopportare e, in ogni caso, le dimensioni geometriche non possono essere inferiori a cm 4 di spessore e cm 20 di larghezza; di regola, se lunghe m 4, devono appoggiare sempre su 4 traversi.

Le tavole devono risultare di spessore non inferiore ai cm 5 se poggianti su soli 3 traversi, come è nel caso dei ponteggi metallici.

Non devono presentare nodi passanti che riducano più del 10% la sezione di resistenza.

MISURE DI PREVENZIONE

Non devono presentare parti a sbalzo oltre agli appoggi eccedenti i cm 20.

Nella composizione del piano di calpestio, le loro estremità devono essere sovrapposte per non meno di cm 40 e sempre in corrispondenza di un traverso.

Un piano di calpestio può considerarsi utilizzabile a condizione che non disti più di m 2 dall'ordine più alto di ancoraggi.

Le tavole messe in opera devono risultare sempre bene accostate fra loro; gli intavolati dei ponteggi in legno devono essere accostati all'opera in costruzione, solo per lavori di finitura è consentito un distacco massimo di 20 cm; per gli intavolati dei ponteggi fissi (ad esempio metallici) è consentito un distacco non superiore a 20 cm.

Quando tale distacco risulti superiore può realizzarsi un piano di calpestio esterno ai montanti e poggiante su traversi a sbalzo. Soluzione, questa, contemplata anche in alcune autorizzazioni ministeriali.

Le tavole vanno assicurate contro gli spostamenti trasversali e longitudinali, in modo che non possano scostarsi dalla posizione in cui sono state disposte o, nel ponteggio, scivolare sui traversi.

Nel ponteggio le tavole di testata vanno assicurate.

Nel ponteggio le tavole esterne devono essere a contatto dei montanti.

Le tavole costituenti un qualsiasi piano di calpestio non devono essere sollecitate con depositi e carichi superiori al loro grado di resistenza.

Il piano di calpestio di ponti, passerelle, andatoie, impalcati di servizio e di qualsiasi genere e tipo, va mantenuto sgombro da materiali e attrezzature non più in uso e se collocato ad una altezza maggiore di m 2, deve essere provvisto su tutti i lati verso il vuoto di un robusto parapetto.

ISTRUZIONI PER GLI ADDETTI

Verificare con attenzione l'integrità e la completezza dei piani di calpestio, specie degli impalcati del ponteggio.
 Accertare che tutti gli intavolati ed i piani di calpestio a qualsiasi fine utilizzabili siano raggiungibili in modo sicuro, sia che l'accesso avvenga in modo diretto o con il ricorso a mezzi diversi, la cui rispondenza allo scopo deve risultare idonea.
 Evitare di rimuovere le tavole dei ponteggi anche se in quel punto i lavori già sono stati completati.
 Prima di abbandonare il luogo di lavoro ripristinare la situazione di sicurezza originaria se per necessità si sono dovute rimuovere delle tavole.
 Eseguire la pulizia degli impalcati, posti di lavoro e di passaggio, accumulando il materiale di risulta per poterlo quindi raccogliere ed eliminare.
 Verificare che gli intavolati, specie quelli dei ponti di servizio, non vengano trasformati in depositi di materiale.
 Controllare che gli intavolati non siano resi scivolosi dal depositarsi di ghiaccio, polvere e quant'altro.
 Evitare di correre o saltare sugli intavolati.
 Procedere ad un controllo accurato degli intavolati quando si prende in carico un cantiere avviato, vale a dire con opere provvisoriale già installate o in fase di completamento.
 Le tavole da utilizzare per piani di calpestio e impalcati che non risultino più in perfette condizioni vanno immediatamente sostituite.
 Le tavole ritenute ancora idonee all'uso vanno liberate da eventuali chiodi, pulite e conservate in luoghi asciutti e ventilati, senza contatto con il terreno.
 Segnalare al responsabile di cantiere eventuali non rispondenze a quanto indicato.

Protezioni aperture verso il vuoto	
Categoria	Sicurezza
Descrizione	Formazione di protezioni (parapetti) delle aperture nelle pareti.
Rischi individuati nella fase	
Caduta dall'alto	Molto alto
Caduta di materiali dall'alto	Molto alto
Istruzioni operative	
<p>CARATTERISTICHE DI SICUREZZA Le protezioni devono essere allestite a regola d'arte utilizzando buon materiale; risultare idonee allo scopo ed essere conservate in efficienza per l'intera durata del lavoro. Le aperture nei muri prospicienti il vuoto o vani che abbiano una profondità superiore a m 0,50 devono essere munite di parapetto con tavola fermapiede oppure essere convenientemente sbarrate.</p> <p>MISURE DI PREVENZIONE Le protezioni sono predisposte per evitare la caduta di persone e la precipitazione di cose e materiale nel vuoto. Le protezioni vanno applicate nei casi tipici di: balconi, pianerottoli, vani finestra, vani ascensore e casi simili quando siano insufficienti o assenti i ponteggi al piano. La necessità della protezione permane e, anzi, si fa tanto più grande quando, col graduale aumento delle dimensioni delle aperture verso il vuoto, diminuiscono quelle dei muri, fino a ridursi ai soli pilastri come avviene nelle costruzioni in ca metalliche, oppure fino a scomparire come avviene sul ciglio di coperture piane. Nel caso dei vani e delle rampe delle scale i parapetti provvisori di protezione vanno tenuti in opera, fissati rigidamente a strutture resistenti, fino all'installazione definitiva delle ringhiere ed al completamento delle murature.</p> <p>ISTRUZIONI PER GLI ADDETTI Verificare la presenza efficace delle protezioni alle aperture verso il vuoto tutto dove necessario. Non rimuovere, senza qualificata motivazione, le protezioni. Segnalare al responsabile di cantiere eventuali non rispondenze a quanto indicato.</p>	
Dispositivi di protezione individuale forniti ai lavoratori occupati in cantiere	
<ul style="list-style-type: none"> ▪ Elmetto di protezione ▪ Imbracatura anticaduta 	

14. ALLEGATO II - SCHEDE ATTREZZATURE

Autocarro	
Categoria	Macchine
Descrizione	Uso di autocarro.
Rischi individuati nella fase	
Inalazione di gas non combustibili (scarichi)	Alto
Interferenze con altri mezzi	Alto
Investimento	Molto alto
Oli minerali e derivati	Basso
Punture, tagli, abrasioni, ferite	Basso
Ribaltamento del mezzo cedimento fondo	Alto
Ribaltamento per smottamento ciglio scavo	Alto
Rumore	Medio
Vibrazioni	Medio
Istruzioni operative	
<p>PRIMA DELL'USO:</p> <ul style="list-style-type: none"> - Verificare accuratamente l'efficienza dei dispositivi frenanti e di tutti i comandi in genere; - Verificare l'efficienza delle luci, dei dispositivi di segnalazione acustici e luminosi; - Garantire la visibilità del posto di guida; - Controllare che i percorsi in cantiere siano adeguati per la stabilità del mezzo; - Verificare la presenza in cabina di un estintore. <p>DURANTE L'USO:</p> <ul style="list-style-type: none"> - Segnalare l'operatività del mezzo col girofaro in area di cantiere; - Non trasportare persone all'interno del cassone; - Adeguare la velocità ai limiti stabiliti in cantiere e transitare a passo d'uomo in prossimità dei posti di lavoro; - Richiedere l'aiuto di personale a terra per eseguire le manovre in spazi ristretti o quando la visibilità è incompleta; - Non azionare il ribaltabile con il mezzo in posizione inclinata; - Non superare la portata massima; - Non superare l'ingombro massimo; - Posizionare e fissare adeguatamente il carico in modo che risulti ben distribuito e che non possa subire spostamenti durante il trasporto; - Non caricare materiale sfuso oltre l'altezza delle sponde; - Assicurarsi della corretta chiusura delle sponde; - Durante i rifornimenti di carburante spegnere il motore e non fumare; - Segnalare tempestivamente eventuali gravi guasti. <p>DOPO L'USO:</p> <ul style="list-style-type: none"> - Eseguire le operazioni di revisione e manutenzione necessarie al reimpiego, con particolare riguardo per pneumatici e freni, segnalando eventuali anomalie; - Pulire convenientemente il mezzo curando gli organi di comando. 	
Dispositivi di protezione individuale forniti ai lavoratori occupati in cantiere	
<ul style="list-style-type: none"> ▪ Cuffia antirumore ▪ Giubbino ad alta visibilità ▪ Guanti antitaglio 	

Compressore	
Categoria	Attrezzature
Rischi individuati nella fase	
Contusioni e abrasioni sul corpo per rottura componenti in pressione	Medio
Folgorazione per uso attrezzature elettriche	Medio
Movimentazione manuale dei carichi	Medio
Oli minerali e derivati	Basso
Punture, tagli, abrasioni, ferite	Basso
Rumore	Medio
Istruzioni operative	
<p>PRIMA DELL'USO:</p> <ul style="list-style-type: none"> - Posizionare la macchina in luoghi sufficientemente areati; - Sistemare in posizione stabile il compressore; - Allontanare dalla macchina materiali infiammabili; - Verificare la funzionalità della strumentazione; - Controllare l'integrità dell'isolamento acustico; - Verificare l'efficienza del filtro di trattenuta per acqua e particelle d'olio; - Verificare l'efficienza del filtro dell'aria aspirata; - Verificare le connessioni dei tubi e la presenza dei dispositivi di trattenuta. <p>DURANTE L'USO:</p> <ul style="list-style-type: none"> - Aprire il rubinetto dell'aria prima dell'accensione e mantenerlo aperto fino al raggiungimento dello stato di regime del motore; - Tenere sotto controllo i manometri; - Non rimuovere gli sportelli del vano motore; - Effettuare i rifornimenti di carburante a motore spento e non fumare; - Segnalare tempestivamente eventuali malfunzionamenti. <p>DOPO L'USO:</p> <ul style="list-style-type: none"> - Spegnerne il motore e scaricare il serbatoio dell'aria; - Eseguire le operazioni di revisione e manutenzione necessarie al reimpiego della macchina a motore spento; - Nelle operazioni di manutenzione attenersi alle indicazioni del libretto della macchina. 	
Dispositivi di protezione individuale forniti ai lavoratori occupati in cantiere	
<ul style="list-style-type: none"> ▪ Cuffia antirumore ▪ Guanti antitaglio 	

Martello	
Categoria	Utensili
Rischi individuati nella fase	
Proiezione di schegge e frammenti di materiale	Basso
Punture, tagli, abrasioni, ferite	Basso
Istruzioni operative	
<p>PRIMA DELL'USO</p> <ul style="list-style-type: none"> - preferire attrezzi di buona qualità, onde evitare errori di mira che costituiscono cause di infortunio, per cui verificare che le fibre del manico, se in legno, siano parallele al suo asse; 	

- verificare che il manico sia perfettamente incastrato nell'occhio del martello;
- preferire manici aventi superficie liscia, ma non verniciata;
- scegliere manici ergonomici.

MODALITÀ D'USO

- afferrare il manico in modo tale da avere un lieve gioco nel palmo della mano;
- il movimento di battuta deve avvenire con l'articolazione del polso.

Dispositivi di protezione individuale forniti ai lavoratori occupati in cantiere

- Guanti antitaglio
- Occhiali a mascherina

Martello demolitore pneumatico

Categoria	Attrezzature
Descrizione	Utilizzo del martello demolitore pneumatico.

Rischi individuati nella fase

Contatti con macchinari o organi in moto

Basso

Folgorazione per uso attrezzature elettriche

Medio

Intercettazione di reti di altre energie

Molto alto

Intercettazione di reti di distribuzione di gas

Molto alto

Polveri inerti

Alto

Proiezione di schegge e frammenti di materiale

Basso

Punture, tagli, abrasioni, ferite

Basso

Rumore

Medio

Urti, colpi, impatti, compressioni

Basso

Vibrazioni

Medio

Istruzioni operative**PRIMA DELL'USO:**

- Verificare la presenza e l'efficienza della cuffia antirumore;
- Verificare l'efficienza del dispositivo di comando;
- Controllare le connessioni tra tubi di alimentazione ed utensile;
- Segnalare la zona esposta a livello di rumorosità elevato.

DURANTE L'USO:

- Impugnare saldamente l'utensile;
- Eseguire il lavoro in condizioni di stabilità adeguata;
- Utilizzare il martello senza forzature;
- Evitare turni di lavoro prolungati e continui;
- Interrompere l'afflusso dell'aria nelle pause di lavoro e scaricare la tubazione;
- Segnalare tempestivamente eventuali malfunzionamenti.

DOPO L'USO:

- Disattivare il compressore e scaricare il serbatoio dell'aria;
- Scollegare i tubi di alimentazione dell'aria;
- Controllare l'integrità dei tubi di adduzione dell'aria.

Dispositivi di protezione individuale forniti ai lavoratori occupati in cantiere

- Cuffia antirumore
- Elmetto di protezione

- Facciale con valvola filtrante FFP3
- Guanti antitaglio
- Indumenti da lavoro
- Occhiali a mascherina

Utensili manuali

Categoria	Utensili
------------------	----------

Istruzioni operative

Verificare preventivamente che le attrezzature di lavoro messe a disposizione dei lavoratori soddisfino le disposizioni legislative e regolamentari in materia di tutela della sicurezza e dei lavoratori.

Martello demolitore elettrico

Categoria	Attrezzature
------------------	--------------

Descrizione	Utilizzo del martello demolitore.
--------------------	-----------------------------------

Rischi individuati nella fase

Contatti con macchinari o organi in moto	Basso
Folgorazione per uso attrezzature elettriche	Medio
Intercettazione di reti di altre energie	Molto alto
Intercettazione di reti di distribuzione acqua	Alto
Intercettazione di reti di distribuzione di gas	Molto alto
Polveri inerti	Alto
Proiezione di schegge e frammenti di materiale	Basso
Punture, tagli, abrasioni, ferite	Basso
Rumore	Medio
Urti, colpi, impatti, compressioni	Basso
Vibrazioni	Medio

Istruzioni operative

PRIMA DELL'USO:

- Verificare che l'utensile sia del tipo a doppio isolamento (220 V), o alimentato a bassissima tensione di sicurezza (50V), comunque non collegato a terra;
- Verificare l'integrità del cavo e della spina di alimentazione;
- Verificare il funzionamento dell'interruttore;
- Segnalare la zona esposta a livello di rumorosità elevato;
- Utilizzare la punta adeguata al materiale da demolire.

DURANTE L'USO:

- Impugnare saldamente l'utensile con le due mani tramite le apposite maniglie;
- Eseguire il lavoro in condizioni di stabilità adeguata;
- Non intralciare i passaggi con il cavo di alimentazione;
- Staccare il collegamento elettrico durante le pause di lavoro.

DOPO L'USO:

- Scollegare elettricamente l'utensile;
- Controllare l'integrità del cavo d'alimentazione;

<ul style="list-style-type: none"> - Pulire l'utensile; - Segnalare eventuali malfunzionamenti.
Dispositivi di protezione individuale forniti ai lavoratori occupati in cantiere
<ul style="list-style-type: none"> ▪ Cuffia antirumore ▪ Elmetto di protezione ▪ Facciale con valvola filtrante FFP3 ▪ Guanti antitaglio ▪ Indumenti da lavoro ▪ Occhiali a mascherina

Pala	
Categoria	Utensili
Rischi individuati nella fase	
Punture, tagli, abrasioni, ferite	Basso
Istruzioni operative	
<p>PRIMA DELL'USO:</p> <ul style="list-style-type: none"> - controllare che l'utensile non sia deteriorato; - sostituire i manici che presentino incrinature o scheggiature; - verificare il corretto fissaggio del manico; - selezionare il tipo di utensile adeguato all'impiego; - verificare che siano sufficientemente resistenti nell'insieme e nei singoli elementi - per punte e scalpelli utilizzare idonei paracolpi ed eliminare le sbavature dalle impugnature. <p>DURANTE L'USO:</p> <ul style="list-style-type: none"> - utilizzare attrezzi e attrezzature di ottima qualità; - evitare di utilizzare attrezzi convenientemente temprati in quanto facilmente scheggiabili; - evitare di utilizzare attrezzi in materiale troppo dolce in quanto soggetti a formazione di sbavature pericolose; - evitare di portare in tasca attrezzi a mano specie se pungenti o taglienti; - utilizzare attrezzi isolati per lavori su impianti elettrici; - nei luoghi in cui esiste il pericolo di esplosione evitare di utilizzare attrezzi metallici che potrebbero provocare scintille durante l'uso; - non lasciare mai gli attrezzi nelle vicinanze di parti di macchina in moto o ferme che potrebbero accidentalmente mettersi in moto; - impugnare saldamente l'utensile; - assumere una posizione corretta e stabile; - distanziare adeguatamente gli altri lavoratori; - non utilizzare in maniera impropria l'utensile; - non abbandonare gli utensili nei passaggi ed assicurarli da una eventuale caduta dall'alto; - utilizzare adeguati contenitori per riporre gli utensili di piccola taglia. <p>DOPO L'USO:</p> <ul style="list-style-type: none"> - pulire accuratamente l'utensile; - riporre correttamente gli utensili; - proteggere le parti pungenti e taglienti degli attrezzi; - controllare lo stato d'uso dell'utensile; - segnalare eventuali anomalie o difetti riscontrati. 	
Dispositivi di protezione individuale forniti ai lavoratori occupati in cantiere	
<ul style="list-style-type: none"> ▪ Guanti antitaglio 	

Utensili elettrici portatili	
Categoria	Attrezzature
Descrizione	Utilizzo di utensili elettrici portatili.
Rischi individuati nella fase	
Contatti con macchinari o organi in moto	Basso
Folgorazione per uso attrezzature elettriche	Medio
Proiezione di schegge e frammenti di materiale	Basso
Punture, tagli, abrasioni, ferite	Basso
Rumore	Medio
Vibrazioni	Medio
Istruzioni operative	
<p>PRIMA DELL'USO:</p> <ul style="list-style-type: none"> - Verificare l'idoneità dell'impianto elettrico di cantiere (dichiarazione di conformità rilasciata da elettricista abilitato); - Verificare l'idoneità della macchina / attrezzatura alla specifica lavorazione (es. grado di protezione IP in ambiente bagnato); - Verificare il corretto collegamento della macchina / attrezzatura alla linea di alimentazione (cavi, interruttori, quadri, ecc...); - Verificare l'integrità delle parti elettriche visibili; - Verificare che il collegamento elettrico avvenga tramite giunto maschio fisso su parte stabile della macchina; - Verificare la presenza di dispositivi contro il riavviamento della macchina in caso di interruzione e ripresa dell'alimentazione elettrica. <p>DURANTE L'USO:</p> <ul style="list-style-type: none"> - Tutto il personale non espressamente addetto deve evitare di intervenire su impianti o parti di impianto sotto tensione; - Qualora si presenti una anomalia nell'impianto elettrico è necessario segnalarla immediatamente al responsabile del cantiere; - Il personale non deve compiere, di propria iniziativa, riparazioni o sostituzioni di parti di impianto elettrico; - Disporre con cura i conduttori elettrici, evitando che intralcino i passaggi, che corrano per terra o che possano comunque essere danneggiati; - Non inserire o disinserire macchine o utensili su prese in tensione; - Prima di effettuare l'allacciamento verificare che gli interruttori di manovra della apparecchiatura e quello posto a monte della presa siano "aperti" (macchina ferma e tolta tensione alla presa); - Se la macchina o l'utensile, allacciati e messi in moto, non funzionano o provocano l'intervento di una protezione elettrica (valvola, interruttore automatico o differenziale) è necessario che l'addetto provveda ad informare immediatamente il responsabile del cantiere senza cercare di risolvere il problema autonomamente. <p>DOPO L'USO:</p> <ul style="list-style-type: none"> - Lasciare l'attrezzatura in regolari condizioni di funzionamento; - In caso di riscontrata anomalia informare immediatamente il responsabile di cantiere o mettere fuori servizio in maniera permanente la macchina/attrezzatura. 	
Dispositivi di protezione individuale forniti ai lavoratori occupati in cantiere	
<ul style="list-style-type: none"> ▪ Cuffia antirumore ▪ Guanti antitaglio ▪ Occhiali a mascherina 	

Betoniera a bicchiere	
Categoria	Attrezzature
Descrizione	Utilizzo di betoniera a bicchiere.
Rischi individuati nella fase	
Contatti con macchinari o organi in moto	Basso
Dermatiti, irritazioni cutanee, reazioni allergiche	Medio
Folgorazione per uso attrezzature elettriche	Medio
Getti, schizzi	Basso
Punture, tagli, abrasioni, ferite	Basso
Istruzioni operative	
<p>PRIMA DELL'USO:</p> <ul style="list-style-type: none"> - Verificare la presenza ed efficienza delle protezioni: al bicchiere, alla corona, agli organi di trasmissione, agli organi di manovra; - Verificare l'efficienza dei dispositivi di arresto di emergenza; - Verificare la presenza e l'efficienza della protezione sovrastante il posto di manovra (tettoia); - Verificare l'integrità dei collegamenti elettrici e di messa a terra per la parte visibile ed il corretto funzionamento degli interruttori e dispositivi elettrici di alimentazione e manovra. <p>DURANTE L'USO:</p> <ul style="list-style-type: none"> - E' vietato manomettere le protezioni; - E' vietato eseguire operazioni di lubrificazione, pulizia, manutenzione o riparazione sugli organi in movimento; - Nelle betoniere a caricamento automatico accertarsi del fermo macchina prima di eseguire interventi sui sistemi di caricamento o nei pressi di questi; - Nelle betoniere a caricamento manuale le operazioni di carico non devono comportare la movimentazione di carichi troppo pesanti e/o in condizioni disagiate. Pertanto è necessario utilizzare le opportune attrezzature manuali quali pale o secchie. <p>DOPO L'USO:</p> <ul style="list-style-type: none"> - Assicurarsi di aver tolto tensione ai singoli comandi ed all'interruttore generale di alimentazione al quadro; - Lasciare sempre la macchina in perfetta efficienza, curandone la pulizia alla fine dell'uso e l'eventuale lubrificazione; - Ricontrollare la presenza e l'efficienza di tutti i dispositivi di protezione (in quanto alla ripresa del lavoro la macchina potrebbe essere riutilizzata da altra persona). 	
Dispositivi di protezione individuale forniti ai lavoratori occupati in cantiere	
<ul style="list-style-type: none"> ▪ Facciale con valvola filtrante FFP3 ▪ Guanti antitaglio ▪ Guanti per rischio chimico e microbiologico ▪ Indumenti da lavoro ▪ Occhiali a mascherina 	

Sega circolare per laterizi (clipper)	
Categoria	Attrezzature
Descrizione	Utilizzo di clipper (sega circolare a pendolo).
Rischi individuati nella fase	
Caduta a livello e scivolamento	Molto basso

Folgorazione per uso attrezzature elettriche	Medio
Polveri, fibre	Medio
Punture, tagli, abrasioni, ferite	Alto
Rumore	Medio
Urti, colpi, impatti, compressioni	Basso
Vibrazioni	Medio

Istruzioni operative

PRIMA DELL'USO:

- Posizionare stabilmente la macchina;
- Verificare l'integrità delle parti elettriche visibili;
- Verificare l'efficienza del dispositivo contro il riavviamento del motore in seguito ad un'interruzione e ritorno dell'energia elettrica (bobina di sgancio);
- Verificare l'efficienza delle protezioni laterali, della lama e del carter della cinghia;
- Verificare l'efficienza del carrellino portapezzo;
- Riempire il contenitore dell'acqua;
- Illuminare a sufficienza l'area di lavoro;
- Non intralciare i passaggi con il cavo di alimentazione.

DURANTE L'USO:

- Mantenere l'area di lavoro sgombra da materiale di scarto;
- Scollegare l'alimentazione elettrica durante le pause;
- Segnalare tempestivamente eventuali malfunzionamenti;
- Indossare indumenti aderenti al corpo senza parti svolazzanti.

DOPO L'USO:

- Interrompere l'alimentazione della macchina;
- Eseguire le operazioni di revisione, manutenzione e pulizia necessarie al reimpiego con la macchina scollegata elettricamente;
- Per la manutenzione attenersi alle indicazioni del libretto.

Dispositivi di protezione individuale forniti ai lavoratori occupati in cantiere

- Cuffia antirumore
- Elmetto di protezione
- Facciale con valvola filtrante FFP3
- Guanti antitaglio
- Indumenti da lavoro
- Occhiali a mascherina
- Scarpe di sicurezza

Avvitatore a batteria

Categoria

Attrezzature

Rischi individuati nella fase

Proiezione di schegge e frammenti di materiale	Basso
Punture, tagli, abrasioni, ferite	Basso
Rumore	Medio

Istruzioni operative

PRIMA DELL'USO:

- Verificare la funzionalità dell'utensile;
- Verificare che l'utensile sia di conformazione adatta.

<p>DURANTE L'USO: - Segnalare eventuali malfunzionamenti.</p> <p>DOPO L'USO: - non abbandonare l'utensile in zone di passaggio o di transito.</p>
Dispositivi di protezione individuale forniti ai lavoratori occupati in cantiere
<ul style="list-style-type: none"> ▪ Cuffia antirumore ▪ Guanti antitaglio ▪ Occhiali a mascherina

Trapano elettrico	
Categoria	Attrezzature
Descrizione	Uso di trapano elettrico.
Rischi individuati nella fase	
Contatti con macchinari o organi in moto	Basso
Folgorazione per uso attrezzature elettriche	Medio
Polveri, fibre	Medio
Proiezione di schegge e frammenti di materiale	Basso
Punture, tagli, abrasioni, ferite	Basso
Rumore	Medio
Vibrazioni	Medio
Istruzioni operative	
<p>PRIMA DELL'USO:</p> <ul style="list-style-type: none"> - Verificare che l'utensile sia a doppio isolamento (220V), o alimentato a bassissima tensione di sicurezza (50V), comunque non collegato elettricamente a terra; - Verificare l'integrità e l'isolamento dei cavi e della spina di alimentazione; - Verificare il funzionamento dell'interruttore; - Controllare il regolare fissaggio della punta. <p>DURANTE L'USO:</p> <ul style="list-style-type: none"> - Eseguire il lavoro in condizioni di stabilità adeguata; - Interrompere l'alimentazione elettrica durante le pause di lavoro; - Non intralciare i passaggi con il cavo di alimentazione. <p>DOPO L'USO:</p> <ul style="list-style-type: none"> - Staccare il collegamento elettrico dell'utensile; - Pulire accuratamente l'utensile; - Segnalare eventuali malfunzionamenti. 	
Dispositivi di protezione individuale forniti ai lavoratori occupati in cantiere	
<ul style="list-style-type: none"> ▪ Cuffia antirumore ▪ Facciale con valvola filtrante FFP3 ▪ Guanti antitaglio ▪ Indumenti da lavoro ▪ Occhiali a mascherina 	

Filiera	
Categoria	Attrezzature
Rischi individuati nella fase	
Calore, fiamme, incendio	Medio
Contatti con macchinari o organi in moto	Basso
Folgorazione per uso attrezzature elettriche	Medio
Fumi	Medio
Oli minerali e derivati	Basso
Proiezione di schegge e frammenti di materiale	Basso
Punture, tagli, abrasioni, ferite	Basso
Istruzioni operative	
<p>PRIMA DELL'USO:</p> <ul style="list-style-type: none"> - Stabilizzare correttamente il cavalletto porta filiera; - Verificare l'integrità dei collegamenti elettrici e di messa a terra per la parte visibile ed il corretto funzionamento degli interruttori; - Verificare il funzionamento dei dispositivi di comando; - Verificare che l'eventuale comando a pedale escluda quello posto sulla macchina e che sia protetto contro l'azionamento accidentale; - Verificare che il cavo di alimentazione non intralci i passaggi e l'area di lavoro; <p>DURANTE L'USO:</p> <ul style="list-style-type: none"> - Mantenere sgombra la zona di lavoro da scarti di tubo, trucioli o tracce di olio lubrificante; - Serrare correttamente il tubo da filettare nel mandrino; - Posizionare correttamente l'organo lavoratore (carrello testa porta pettini); - Movimentare con un aiutante i tubi particolarmente pesanti e/o ingombranti; - Utilizzare gli otoprotettori durante le lavorazioni che producono elevata rumorosità (sforzo eccessivo della macchina); - Utilizzare i guanti per la rimozione di trucioli o altro materiale capace di procurare lesioni; - Utilizzare indumenti antimpigliamento; - Non eseguire operazioni di lubrificazione, pulizia, manutenzione o riparazione sugli organi in movimento. <p>DOPO L'USO:</p> <ul style="list-style-type: none"> - Non lasciare pezzi in lavorazione sulla macchina; - Eseguire un controllo generale della macchina; - Scollegare l'alimentazione elettrica; - Eseguire la manutenzione attenendosi alle indicazioni del libretto; - Lasciare la macchina in perfetta efficienza, curandone la pulizia e l'eventuale lubrificazione. 	
Dispositivi di protezione individuale forniti ai lavoratori occupati in cantiere	
<ul style="list-style-type: none"> ▪ Facciale con valvola filtrante FFP3 ▪ Guanti antitaglio ▪ Guanti per rischio chimico e microbiologico ▪ Indumenti da lavoro ▪ Occhiali a mascherina ▪ Scarpe di sicurezza 	

Avvitatore elettrico	
Categoria	Attrezzature
Descrizione	Utilizzo di avvitatore elettrico.
Rischi individuati nella fase	
Folgorazione per uso attrezzature elettriche	Medio
Proiezione di schegge e frammenti di materiale	Basso
Punture, tagli, abrasioni, ferite	Basso
Rumore	Medio
Vibrazioni	Medio
Istruzioni operative	
<p>PRIMA DELL'USO:</p> <ul style="list-style-type: none"> - Utilizzare solo utensili a doppio isolamento (220 V), o utensili alimentati a bassissima tensione di sicurezza (50 V), comunque non collegati elettricamente a terra; - Controllare l'integrità dei cavi e della spina d'alimentazione; - Verificare la funzionalità dell'utensile; - Verificare che l'utensile sia di conformazione adatta. <p>DURANTE L'USO:</p> <ul style="list-style-type: none"> - Non intralciare i passaggi con il cavo di alimentazione; - Interrompere l'alimentazione elettrica nelle pause di lavoro; - Segnalare eventuali malfunzionamenti. <p>DOPO L'USO:</p> <ul style="list-style-type: none"> - Scollegare elettricamente l'utensile. 	
Dispositivi di protezione individuale forniti ai lavoratori occupati in cantiere	
<ul style="list-style-type: none"> ▪ Cuffia antirumore ▪ Guanti antitaglio ▪ Occhiali a mascherina 	

Chiavi fisse	
Categoria	Utensili
Rischi individuati nella fase	
Punture, tagli, abrasioni, ferite	Basso
Istruzioni operative	
<p>PRIMA DELL'USO</p> <ul style="list-style-type: none"> - Verificare l'esatta corrispondenza tra l'apertura della chiave e la grandezza del bullone. <p>MODALITÀ D'USO</p> <ul style="list-style-type: none"> - La chiave va tenuta sempre in posizione tale da creare un angolo retto tra l'asse della chiave e l'asse del bullone; - i dadi e i bulloni vanno afferrati sempre per intero e mai all'estremità; - evitare di utilizzare le chiavi per usi non appropriati. 	
Dispositivi di protezione individuale forniti ai lavoratori occupati in cantiere	
<ul style="list-style-type: none"> ▪ Guanti antitaglio 	

Cannello per guaina	
Categoria	Attrezzature
Descrizione	Uso di cannello e bombola per guaine impermeabilizzanti.
Rischi individuati nella fase	
Calore e fiamme per uso cannello	Alto
Esplosione	Alto
Fumi	Medio
Gas, vapori	Medio
Movimentazione manuale dei carichi	Medio
Rumore	Medio
Istruzioni operative	
<p>PRIMA DELL'USO:</p> <ul style="list-style-type: none"> - Verificare l'integrità dei tubi in gomma e le connessioni tra bombola e cannello; - Verificare la funzionalità del riduttore di pressione. <p>DURANTE L'USO:</p> <ul style="list-style-type: none"> - Allontanare eventuali materiali infiammabili; - Evitare di usare la fiamma libera in corrispondenza del tubo e della bombola del gas; - Tenere la bombola nei pressi del posto di lavoro ma lontano da fonti di calore; - Tenere la bombola in posizione verticale; - Nelle pause di lavoro, spegnere la fiamma e chiudere l'afflusso del gas; - E' opportuno tenere un estintore sul posto di lavoro. <p>DOPO L'USO:</p> <ul style="list-style-type: none"> - Spegnere la fiamma chiudendo le valvole d'afflusso del gas; - Riporre la bombola nel deposito di cantiere; - Segnalare malfunzionamenti. 	
Dispositivi di protezione individuale forniti ai lavoratori occupati in cantiere	
<ul style="list-style-type: none"> ▪ Cuffia antirumore ▪ Facciale con valvola filtrante FFP3 ▪ Grembiule di protezione per lavori di saldatura ▪ Guanti contro il calore ▪ Guanti per rischio chimico e microbiologico ▪ Indumenti da lavoro ▪ Occhiali a mascherina 	

Pistola per intonaci	
Categoria	Attrezzature
Rischi individuati nella fase	
Contatti con macchinari o organi in moto	Basso
Contatto con sostanze chimiche	Medio
Contusioni e abrasioni sul corpo per rottura componenti in pressione	Medio
Dermatiti, irritazioni cutanee, reazioni allergiche	Medio

Folgorazione per uso attrezzature elettriche	Medio
Getti, schizzi	Basso
Movimentazione manuale dei carichi	Medio
Punture, tagli, abrasioni, ferite	Basso
Rumore	Medio
Urti, colpi, impatti, compressioni	Basso
Vibrazioni	Medio
Istruzioni operative	
<p>PRIMA DELL'USO:</p> <ul style="list-style-type: none"> - Verificare la pulizia dell'ugello e delle tubazioni; - Controllare le connessioni tra tubi di alimentazione e pistola. <p>DURANTE L'USO:</p> <ul style="list-style-type: none"> - Segnalare la zona d'intervento esposta a livello di rumorosità elevato; - Interrompere l'afflusso dell'aria nelle pause di lavoro. <p>DOPO L'USO:</p> <ul style="list-style-type: none"> - Spegnerne il compressore e chiudere i rubinetti; - Scaricare l'aria residua e staccare l'utensile dal compressore; - Pulire accuratamente l'utensile e le tubazioni; - Segnalare eventuali malfunzionamenti. 	
Dispositivi di protezione individuale forniti ai lavoratori occupati in cantiere	
<ul style="list-style-type: none"> ▪ Cuffia antirumore ▪ Elmetto di protezione ▪ Facciale con valvola filtrante FFP3 ▪ Guanti antitaglio ▪ Guanti per rischio chimico e microbiologico ▪ Indumenti da lavoro ▪ Occhiali a mascherina 	

Sega circolare	
Categoria	Attrezzature
Descrizione	Uso della sega circolare.
Rischi individuati nella fase	
Caduta a livello e scivolamento	Molto basso
Folgorazione per uso attrezzature elettriche	Medio
Polveri, fibre	Medio
Punture, tagli, abrasioni, ferite	Molto alto
Rumore	Molto alto
Urti, colpi, impatti, compressioni	Basso
Istruzioni operative	
<p>PRIMA DELL'USO:</p> <ul style="list-style-type: none"> - Verificare la presenza ed efficienza della cuffia di protezione registrabile o a caduta libera sul banco di lavoro in modo tale che risulti libera la sola parte attiva del disco necessaria per effettuare la lavorazione; 	

- Verificare la presenza ed efficienza del coltello divisore in acciaio posto dietro la lama e registrato a non più di 3 mm. dalla dentatura del disco (il suo scopo è quello di tenere aperto il taglio, quando si taglia legname per lungo, al fine di evitare il possibile rifiuto del pezzo o l'eccessivo attrito delle parti tagliate contro le facciate del disco);
- Verificare la presenza e l'efficienza degli schermi ai due lati del disco nella parte sottostante il banco di lavoro, in modo tale che sia evitato il contatto di tale parte di lama per azioni accidentali (come ad esempio potrebbe accadere durante l'azionamento dell'interruttore di manovra);
- Verificare la presenza ed efficienza degli spingitoi di legno per aiutarsi nel taglio di piccoli pezzi (se ben conformati ed utilizzati evitano di portare le mani troppo vicino al disco o comunque sulla sua traiettoria);
- Verificare la stabilità della macchina (le vibrazioni eccessive possono provocare lo sbandamento del pezzo in lavorazione o delle mani che trattengono il pezzo);
- Verificare la pulizia dell'area circostante la macchina, in particolare di quella corrispondente al posto di lavoro (eventuale materiale depositato può provocare inciampi o scivolamenti);
- Verificare la pulizia della superficie del banco di lavoro (eventuale materiale depositato può costituire intralcio durante l'uso e distrarre l'addetto dall'operazione di taglio);
- Verificare l'integrità dei collegamenti elettrici e di terra dei fusibili e delle coperture delle parti sotto tensione (scatole morsettiere - interruttori);
- Verificare il buon funzionamento dell'interruttore di manovra;
- Verificare la disposizione del cavo di alimentazione (non deve intralciare le manovre, non deve essere soggetto ad urti o danneggiamenti con il materiale lavorato o da lavorare, non deve intralciare i passaggi).

DURANTE L'USO:

- Registrare la cuffia di protezione in modo tale che l'imbocco venga a sfiorare il pezzo in lavorazione o verificare che sia libera di alzarsi al passaggio del pezzo in lavorazione e di abbassarsi sul banco di lavoro, per quelle basculanti;
- Per tagli di piccoli pezzi e, comunque, per quei tagli in cui le mani si verrebbero a trovare in prossimità del disco o sulla sua traiettoria, è indispensabile utilizzare spingitoi;
- Non distrarsi: il taglio di un pezzo dura pochi secondi, le mani servono tutta la vita;
- Normalmente la cuffia di protezione è anche un idoneo dispositivo atto a trattenere le schegge;
- Usare gli occhiali, se nella lavorazione specifica la cuffia di protezione risultasse insufficiente a trattenere le schegge.

DOPO L'USO:

- Ricordate: la macchina potrebbe venire utilizzata da altra persona, quindi deve essere lasciata in perfetta efficienza;
- Lasciare il banco di lavoro libero da materiali;
- Lasciare la zona circostante pulita con particolare riferimento a quella corrispondente al posto di lavoro;
- Verificare l'efficienza delle protezioni;
- Segnalare le eventuali anomalie al responsabile del cantiere.

Dispositivi di protezione individuale forniti ai lavoratori occupati in cantiere

- Cuffia antirumore
- Elmetto di protezione
- Facciale con valvola filtrante FFP3
- Guanti antitaglio
- Indumenti da lavoro
- Occhiali a mascherina
- Scarpe di sicurezza

Autocarro con gru**Categoria**

Macchine

Rischi individuati nella fase

Caduta di materiali dall'alto

Molto alto

Cedimento parti meccaniche delle macchine

Basso

Cesoimento, stritolamento

Alto

Folgorazione per contatto linee elettriche aeree

Molto alto

Inalazione di gas non combustibili (scarichi)	Alto
Investimento	Molto alto
Oli minerali e derivati	Basso
Punture, tagli, abrasioni, ferite	Basso
Ribaltamento del mezzo cedimento fondo	Alto
Rumore	Medio
Urti, colpi, impatti, compressioni	Basso

Istruzioni operative

PRIMA DELL'USO:

- Verificare accuratamente l'efficienza dei dispositivi frenanti e di tutti i comandi in genere;
- Verificare l'efficienza delle luci, dei dispositivi di segnalazione acustici e luminosi;
- Garantire la visibilità del posto di guida;
- Controllare che i percorsi in cantiere siano adeguati per la stabilità del mezzo;
- Verificare che nella zona di lavoro non vi siano linee elettriche aeree che possano interferire con le manovre;
- Verificare l'integrità dei tubi flessibili e dell'impianto oleodinamico in genere;
- Ampliare con apposite plance la superficie di appoggio degli stabilizzatori;
- Verificare l'efficienza della gru, compresa la sicura del gancio;
- Verificare la presenza in cabina di un estintore.

DURANTE L'USO:

- Non trasportare persone all'interno del cassone;
- Adeguare la velocità ai limiti stabiliti in cantiere e transitare a passo d'uomo in prossimità dei posti di lavoro;
- Non azionare la gru con il mezzo in posizione inclinata;
- Non superare la portata massima e del mezzo e dell'apparecchio di sollevamento;
- Non superare l'ingombro massimo;
- Posizionare e fissare adeguatamente il carico in modo che risulti ben distribuito e che non possa subire spostamenti durante il trasporto;
- Assicurarsi della corretta chiusura delle sponde;
- Durante i rifornimenti di carburante spegnere il motore e non fumare;
- Segnalare tempestivamente eventuali malfunzionamenti o situazioni pericolose;
- Utilizzare adeguati accessori di sollevamento;
- Mantenere i comandi puliti da grasso, olio, ecc...;
- In caso di visibilità insufficiente richiedere l'aiuto di personale per eseguire le manovre.

DOPO L'USO:

- Eseguire le operazioni di revisione e manutenzione necessarie al reimpiego a motore spento;
- Posizionare correttamente il braccio telescopico e bloccarlo in posizione di riposo;
- Pulire convenientemente il mezzo;
- Segnalare eventuali guasti.

Dispositivi di protezione individuale forniti ai lavoratori occupati in cantiere

- Cuffia antirumore
- Elmetto di protezione
- Guanti antitaglio

Piccone

Categoria

Utensili

Rischi individuati nella fase

Punture, tagli, abrasioni, ferite

Basso

Istruzioni operative

PRIMA DELL'USO:

- controllare che l'utensile non sia deteriorato;
- sostituire i manici che presentino incrinature o scheggiature;
- verificare il corretto fissaggio del manico;
- selezionare il tipo di utensile adeguato all'impiego;
- verificare che siano sufficientemente resistenti nell'insieme e nei singoli elementi
- per punte e scalpelli utilizzare idonei paracolpi ed eliminare le sbavature dalle impugnature.

DURANTE L'USO:

- utilizzare attrezzi e attrezzature di ottima qualità;
- evitare di utilizzare attrezzi convenientemente temprati in quanto facilmente scheggiabili;
- evitare di utilizzare attrezzi in materiale troppo dolce in quanto soggetti a formazione di sbavature pericolose;
- evitare di portare in tasca attrezzi a mano specie se pungenti o taglienti;
- utilizzare attrezzi isolati per lavori su impianti elettrici;
- nei luoghi in cui esiste il pericolo di esplosione evitare di utilizzare attrezzi metallici che potrebbero provocare scintille durante l'uso;
- non lasciare mai gli attrezzi nelle vicinanze di parti di macchina in moto o ferme che potrebbero accidentalmente mettersi in moto;
- impugnare saldamente l'utensile;
- assumere una posizione corretta e stabile;
- distanziare adeguatamente gli altri lavoratori;
- non utilizzare in maniera impropria l'utensile;
- non abbandonare gli utensili nei passaggi ed assicurarli da una eventuale caduta dall'alto;
- utilizzare adeguati contenitori per riporre gli utensili di piccola taglia.

DOPO L'USO:

- pulire accuratamente l'utensile;
- riporre correttamente gli utensili;
- proteggere le parti pungenti e taglienti degli attrezzi;
- controllare lo stato d'uso dell'utensile;
- segnalare eventuali anomalie o difetti riscontrati.

Dispositivi di protezione individuale forniti ai lavoratori occupati in cantiere

- Guanti antitaglio

Accessori per sollevamento

Categoria

Attrezzature

Rischi individuati nella fase

Schiacciamento per caduta di materiale da apparecchio di sollevamento

Alto

Urti, colpi, impatti, compressioni

Basso

Istruzioni operative

PRIMA DELL'USO:

- Verificare l'idoneità dell'accessorio in funzione del tipo di carico, dei punti di presa, del dispositivo di aggancio e delle condizioni atmosferiche;
- Verificare la portata dell'accessorio sulla relativa tabella in base all'eventuale configurazione dell'imbracatura;
- Verificare l'esistenza della marcatura;
- Verificare l'integrità dell'accessorio.

DURANTE L'USO:

- Mantenere il controllo diretto o indiretto dell'operazione di aggancio o sgancio del carico;
- Utilizzare appositi contenitori per i materiali minuti curando di non riempirli totalmente;
- Nell'utilizzare giochi di catene o funi curare che il carico non subisca danneggiamenti tali da provocare cadute di materiale;
- Utilizzare il forcone solo se il pallet è sufficientemente robusto ed esistono sistemi adeguati di contenimento della eventuale caduta di materiale;

- Accompagnare l'accessorio di sollevamento fuori dalla portata di agganci accidentali. DOPO L'USO: - Verificare l'integrità dell'accessorio segnalando eventuali danneggiamenti.
Dispositivi di protezione individuale forniti ai lavoratori occupati in cantiere
▪ Elmetto di protezione

Autobetoniera	
Categoria	Macchine
Descrizione	Uso di autobetoniera.
Rischi individuati nella fase	
Cesoioamento, stritolamento	Alto
Contatti con macchinari o organi in moto	Basso
Dermatiti, irritazioni cutanee, reazioni allergiche	Medio
Investimento	Molto alto
Punture, tagli, abrasioni, ferite	Basso
Ribaltamento del mezzo cedimento fondo	Alto
Ribaltamento per smottamento ciglio scavo	Alto
Rumore	Medio
Urti, colpi, impatti, compressioni	Basso
Istruzioni operative	
<p>PRIMA DELL'USO:</p> <ul style="list-style-type: none"> - Verificare l'efficienza delle luci, dei dispositivi di segnalazione acustici e luminosi; - Garantire la visibilità del posto di guida; - Verificare accuratamente l'efficienza dei dispositivi frenanti e di tutti i comandi di guida; - Verificare l'efficienza dei comandi del tamburo; - Controllare l'efficienza della protezione della catena di trasmissione e delle relative ruote dentate; - Verificare l'efficienza delle protezioni degli organi in movimento; - Verificare l'efficienza della scaletta e dell'eventuale dispositivo di blocco in posizione di riposo; - Verificare l'integrità delle tubazioni dell'impianto oleodinamico (con benna di scaricamento); - Controllare che i percorsi in cantiere siano adeguati per la stabilità del mezzo; - Verificare la presenza in cabina di un estintore. <p>DURANTE L'USO:</p> <ul style="list-style-type: none"> - Segnalare l'operatività del mezzo col girofaro in area di cantiere; - Adeguare la velocità ai limiti stabiliti in cantiere e transitare a passo d'uomo in prossimità dei posti di lavoro; - Richiedere l'aiuto di personale a terra per eseguire le manovre in spazi ristretti o quando la visibilità è incompleta; - Non transitare o stazionare in prossimità del bordo degli scavi; - Durante gli spostamenti e lo scarico tenere fermo il canale; - Tenersi a distanza di sicurezza durante le manovre di avvicinamento ed allontanamento della benna; - Durante il trasporto bloccare il canale; - Durante i rifornimenti di carburante spegnere il motore e non fumare; - Pulire accuratamente il tamburo, la tramoggia ed il canale; - Segnalare tempestivamente eventuali gravi guasti. <p>DOPO L'USO:</p> <ul style="list-style-type: none"> - Eseguire le operazioni di revisione e manutenzione necessarie al reimpiego, con particolare riguardo ai pneumatici ed i freni, segnalando eventuali anomalie; - Pulire convenientemente il mezzo curando gli organi di comando. 	

Dispositivi di protezione individuale forniti ai lavoratori occupati in cantiere

- Cuffia antirumore
- Elmetto di protezione
- Facciale con valvola filtrante FFP3
- Guanti antitaglio
- Guanti per rischio chimico e microbiologico
- Indumenti da lavoro
- Occhiali a mascherina

Autopompa per calcestruzzo

Categoria

Macchine

Rischi individuati nella fase

Caduta di materiali dall'alto	Molto alto
Cedimento parti meccaniche delle macchine	Basso
Cesoimento, stritolamento	Alto
Contatto con sostanze corrosive	Alto
Contusioni e abrasioni sul corpo per rottura componenti in pressione	Medio
Dermatiti, irritazioni cutanee, reazioni allergiche	Medio
Folgorazione per contatto linee elettriche aeree	Molto alto
Getti, schizzi	Basso
Inalazione di gas non combustibili (scarichi)	Alto
Investimento	Molto alto
Oli minerali e derivati	Basso
Punture, tagli, abrasioni, ferite	Basso
Ribaltamento del mezzo cedimento fondo	Alto
Ribaltamento per smottamento ciglio scavo	Alto
Rumore	Medio
Vibrazioni	Medio

Istruzioni operative

PRIMA DELL'USO:

- Verificare accuratamente l'efficienza dei dispositivi frenanti e di tutti i comandi in genere;
- Verificare l'efficienza delle luci, dei dispositivi acustici e luminosi;
- Garantire la visibilità del posto di guida;
- Verificare l'efficienza della pulsantiera;
- Verificare l'efficienza delle protezioni degli organi di trasmissione;
- Verificare l'assenza di linee elettriche aeree che possano interferire con le manovre;
- Controllare che i percorsi in cantiere siano adeguati per la visibilità del mezzo;
- Posizionare il mezzo utilizzando gli stabilizzatori.

DURANTE L'USO:

- Segnalare l'operatività del mezzo col girofaro in area di cantiere;
- Non rimuovere la griglia di protezione sulla vasca;
- Dirigere le manovre di avvicinamento dell'autobetoniera alla pompa;

<p>- Segnalare eventuali gravi malfunzionamenti. DOPO L'USO:</p> <ul style="list-style-type: none"> - Pulire convenientemente la vasca e la tubazione; - Eseguire le operazioni di manutenzione e revisione necessarie al reimpiego, segnalando eventuali anomalie.
Dispositivi di protezione individuale forniti ai lavoratori occupati in cantiere
<ul style="list-style-type: none"> ▪ Cuffia antirumore ▪ Elmetto di protezione ▪ Facciale con valvola filtrante FFP3 ▪ Guanti antitaglio ▪ Guanti per rischio chimico e microbiologico ▪ Indumenti da lavoro ▪ Occhiali a mascherina

Pulisci tavole	
Categoria	Attrezzature
Rischi individuati nella fase	
Contatti con macchinari o organi in moto	Basso
Folgorazione per uso attrezzature elettriche	Medio
Proiezione di schegge e frammenti di materiale	Basso
Punture, tagli, abrasioni, ferite	Basso
Rumore	Medio
Istruzioni operative	
<p>PRIMA DELL'USO:</p> <ul style="list-style-type: none"> - Verificare l'integrità del cavo e della spina di alimentazione; - Controllare l'efficienza del dispositivo di comando; - Posizionare stabilmente la macchina; - Controllare la chiusura dello sportello di accesso agli organi lavoratori. <p>DURANTE L'USO:</p> <ul style="list-style-type: none"> - Non intralciare i passaggi con il cavo elettrico e/o proteggerlo da eventuali danneggiamenti; - Non effettuare rimozioni di materiale utilizzando attrezzi con la macchina in funzione; - Non pulire tavole di piccola taglia; - Mantenere sgombra l'area di lavoro. <p>DOPO L'USO:</p> <ul style="list-style-type: none"> - Scollegare elettricamente la macchina; - Eseguire le operazioni di revisione e pulizia a macchina ferma; - Segnalare eventuali guasti. 	
Dispositivi di protezione individuale forniti ai lavoratori occupati in cantiere	
<ul style="list-style-type: none"> ▪ Cuffia antirumore ▪ Guanti antitaglio ▪ Occhiali a mascherina 	

Sega circolare portatile	
Categoria	Attrezzature
Rischi individuati nella fase	

Contatti con macchinari o organi in moto	Basso
Folgorazione per uso attrezzature elettriche	Medio
Proiezione di schegge e frammenti di materiale	Basso
Punture, tagli, abrasioni, ferite	Basso
Rumore	Medio
Vibrazioni	Medio
Istruzioni operative	
<p>PRIMA DELL'USO:</p> <ul style="list-style-type: none"> - Verificare che l'utensile sia del tipo a doppio isolamento; - Verificare la presenza e l'efficienza del carter di protezione; - Verificare l'integrità del cavo e delle spine di alimentazione; - Controllare l'integrità ed il regolare fissaggio della lama; - Verificare l'efficienza dell'interruttore. <p>DURANTE L'USO:</p> <ul style="list-style-type: none"> - Non intralciare i passaggi con il cavo di alimentazione; - Segnalare eventuali malfunzionamenti; - Non rimuovere il carter di protezione; - Durante le pause di lavoro scollegare elettricamente l'utensile. <p>DOPO L'USO:</p> <ul style="list-style-type: none"> - Staccare il collegamento elettrico; - Controllare l'integrità del cavo e della spina; - Pulire l'utensile. 	
Dispositivi di protezione individuale forniti ai lavoratori occupati in cantiere	
<ul style="list-style-type: none"> ▪ Cuffia antirumore ▪ Guanti antitaglio ▪ Occhiali a mascherina 	

Tenaglie	
Categoria	Utensili
Rischi individuati nella fase	
Proiezione di schegge e frammenti di materiale	Basso
Punture, tagli, abrasioni, ferite	Basso
Istruzioni operative	
<p>PRIMA DELL'USO</p> <ul style="list-style-type: none"> - accertarsi che le lame della tenaglia siano ben affilate. <p>MODALITÀ D'USO</p> <ul style="list-style-type: none"> - utilizzare l'attrezzo ad intervalli, al fine di non recare danni all'arto superiore. 	
Dispositivi di protezione individuale forniti ai lavoratori occupati in cantiere	
<ul style="list-style-type: none"> ▪ Guanti antitaglio ▪ Occhiali a mascherina 	

Vibratore per calcestruzzo	
Categoria	Attrezzature

Rischi individuati nella fase	
Contatto con sostanze chimiche	Medio
Dermatiti, irritazioni cutanee, reazioni allergiche	Medio
Folgorazione per uso attrezzature elettriche	Medio
Getti, schizzi	Basso
Microclima severo per lavori all'aperto	Medio
Rumore	Medio
Urti, colpi, impatti, compressioni	Basso
Vibrazioni	Medio
Istruzioni operative	
<p>PRIMA DELL'USO:</p> <ul style="list-style-type: none"> - Verificare l'integrità dei cavi di alimentazione e della spina; - Posizionare il trasformatore in un luogo asciutto. <p>DURANTE L'USO:</p> <ul style="list-style-type: none"> - Proteggere il cavo d'alimentazione; - Non mantenere a lungo fuori dal getto l'ago in funzione; - Nelle pause di lavoro interrompere l'alimentazione elettrica. <p>DOPO L'USO:</p> <ul style="list-style-type: none"> - Scollegare elettricamente l'utensile; - Pulire accuratamente l'utensile; - Segnalare eventuali malfunzionamenti. 	
Dispositivi di protezione individuale forniti ai lavoratori occupati in cantiere	
<ul style="list-style-type: none"> ▪ Cuffia antirumore ▪ Elmetto di protezione ▪ Facciale con valvola filtrante FFP3 ▪ Giubbotto termico antipioggia e antivento ▪ Guanti per rischio chimico e microbiologico ▪ Indumenti da lavoro ▪ Occhiali a mascherina 	

15. ALLEGATO III - SCHEDE SOSTANZE PERICOLOSE

Cemento modificato	
Categoria	Adesivi
Descrizione	Colla per piastrelle ceramica a base di cemento modificato con polimero (bianca o grigia)
Rischi individuati nella fase	
Contatto con sostanze tossiche	Alto
Istruzioni operative	
<p>PRIMA DELL'ATTIVITÀ:</p> <ul style="list-style-type: none"> - Tutte le attività devono essere precedute da una valutazione preliminare mirata ad evitare nella fase lavorativa l'uso di agenti chimici pericolosi, compresi quelli cancerogeni/mutageni, o a sostituire gli stessi con altre meno pericolose; 	

- Prima dell'impiego gli addetti devono consultare l'etichettatura (il significato dei simboli, le frasi di rischio ed i consigli di prudenza) e la scheda di sicurezza, al fine di apprendere e applicare le misure di prevenzione e protezione;
- La fase lavorativa deve essere organizzata in modo da:
 - evitare o ridurre emissioni di agenti chimici pericolosi nell'aria o che sia contenuta al massimo per mezzo di aspirazione localizzata;
 - Ridurre al minimo la durata e l'intensità dell'esposizione dei lavoratori;
 - Ridurre al minimo la quantità dell'agente chimico da impiegare nella fase;
 - Le zone interessate dai lavori devono essere segnalate e fino alla conclusione dei lavori i non addetti ai lavori devono essere allontanati;
 - Utilizzare le misure di protezione collettive (ad esempio: aspiratori e inumidimento dei materiali polverosi) negli spazi chiusi o privi di adeguata aerazione naturale;
 - Tutti i lavoratori addetti devono essere informati, formati e, se necessario, addestrati sulle modalità di impiego e di deposito delle sostanze o dei preparati pericolosi, sui rischi per la salute connessi con il loro utilizzo, sulle attività di prevenzione da porre in essere e sulle procedure da adottare in caso di emergenza, anche di pronto soccorso.

DURANTE L'ATTIVITÀ:

- È vietato fumare, mangiare o bere sul posto di lavoro;
- È necessario indossare i dispositivi di protezione individuale (ad esempio: guanti, calzature, maschere per la protezione delle vie respiratorie, tute, occhiali a maschera) indicati dal produttore nella scheda di sicurezza;
- Conservare, manipolare e trasportare gli agenti chimici pericolosi secondo le istruzioni indicate nella scheda di sicurezza.

DOPO L'ATTIVITÀ:

- Per le modalità di smaltimento degli eventuali residui della lavorazione in particolare se si tratta di agenti cancerogeni/mutageni, seguire le prescrizioni contenute nella scheda di sicurezza, non abbandonare i residui nell'ambiente;
- Provvedere alla pulizia dei dispositivi di protezione individuale (ad esempio: guanti, calzature, tute, occhiali a maschera) curando la conservazione, la pulizia e la manutenzione soprattutto in presenza di agenti cancerogeni/mutageni;
- Provvedere alla regolare pulizia degli ambienti di lavoro, delle attrezzature ed egli impianti utilizzati nella fase;
- Tutti i lavoratori devono seguire una scrupolosa igiene personale.

Dispositivi di protezione individuale forniti ai lavoratori occupati in cantiere

- Facciale con valvola filtrante FFP3
- Guanti per rischio chimico e microbiologico
- Indumenti da lavoro
- Occhiali a mascherina

Acqua ragia

Categoria	Solventi
Descrizione	Acqua ragia (liquido incolore)

Rischi individuati nella fase

Calore, fiamme, incendio	Medio
Contatto con sostanze tossiche	Alto
Esplosione	Alto

Istruzioni operative

PRIMA DELL'ATTIVITÀ:

- Tutte le attività devono essere precedute da una valutazione preliminare mirata ad evitare nella fase lavorativa l'uso di agenti chimici pericolosi, compresi quelli cancerogeni/mutageni, o a sostituire gli stessi con altre meno pericolose;
- Prima dell'impiego gli addetti devono consultare l'etichettatura (il significato dei simboli, le frasi di rischio ed i consigli di prudenza) e la scheda di sicurezza, al fine di apprendere e applicare le misure di prevenzione e

protezione;

- La fase lavorativa deve essere organizzata in modo da:

- evitare o ridurre emissioni di agenti chimici pericolosi nell'aria o che sia contenuta al massimo per mezzo di aspirazione localizzata;
- Ridurre al minimo la durata e l'intensità dell'esposizione dei lavoratori;
- Ridurre al minimo la quantità dell'agente chimico da impiegare nella fase;
- Le zone interessate dai lavori devono essere segnalate e fino alla conclusione dei lavori i non addetti ai lavori devono essere allontanati;
- Utilizzare le misure di protezione collettive (ad esempio: aspiratori e inumidimento dei materiali polverosi) negli spazi chiusi o privi di adeguata aerazione naturale;
- Tutti i lavoratori addetti devono essere informati, formati e, se necessario, addestrati sulle modalità di impiego e di deposito delle sostanze o dei preparati pericolosi, sui rischi per la salute connessi con il loro utilizzo, sulle attività di prevenzione da porre in essere e sulle procedure da adottare in caso di emergenza, anche di pronto soccorso.

DURANTE L'ATTIVITÀ:

- È vietato fumare, mangiare o bere sul posto di lavoro;
- È necessario indossare i dispositivi di protezione individuale (ad esempio: guanti, calzature, maschere per la protezione delle vie respiratorie, tute, occhiali a maschera) indicati dal produttore nella scheda di sicurezza;
- Conservare, manipolare e trasportare gli agenti chimici pericolosi secondo le istruzioni indicate nella scheda di sicurezza.

DOPO L'ATTIVITÀ:

- Per le modalità di smaltimento degli eventuali residui della lavorazione in particolare se si tratta di agenti cancerogeni/mutageni, seguire le prescrizioni contenute nella scheda di sicurezza, non abbandonare i residui nell'ambiente;
- Provvedere alla pulizia dei dispositivi di protezione individuale (ad esempio: guanti, calzature, tute, occhiali a maschera) curando la conservazione, la pulizia e la manutenzione soprattutto in presenza di agenti cancerogeni/mutageni;
- Provvedere alla regolare pulizia degli ambienti di lavoro, delle attrezzature ed egli impianti utilizzati nella fase;
- Tutti i lavoratori devono seguire una scrupolosa igiene personale.

Dispositivi di protezione individuale forniti ai lavoratori occupati in cantiere

- Facciale con valvola filtrante FFP3
- Guanti per rischio chimico e microbiologico
- Indumenti da lavoro
- Occhiali a mascherina
- Scarpe di sicurezza